



**COOPERATIVA DE AHORRO Y CRÉDITO  
"COOTRAIPI"  
NIT 891300716-5**



*El Ahorro con Más Servicios*

**MANUAL SISTEMA DE ADMINISTRACIÓN DE RIESGO DE  
CREDITO (SARC)**

**SEPTIEMBRE 01 DE 2023**



**COOPERATIVA DE AHORRO Y CRÉDITO  
“COOTRAIPI”  
NIT 891300716-5**

**MANUAL SISTEMA DE ADMINISTRACIÓN DE RIESGO DE CREDITO (SARC)**

**Contenido**

MANUAL SISTEMA DE ADMINISTRACIÓN DE RIESGO DE CREDITO (SARC) .....	5
CONSIDERANDO: .....	5
ACUERDA: .....	5
OBJETIVO GENERAL.....	5
OBJETIVOS ESPECIFICOS .....	6
1. PRINCIPIOS Y CRITERIOS GENERALES PARA EL DESARROLLO Y APLICACIÓN DEL SARC .....	7
1.1 DEFINICIONES.....	7
1.1.1 RIESGO DE CRÉDITO .....	7
1.1.2 PROCESOS DE CRÉDITO .....	7
1.1.3 MODALIDADES DE CRÉDITO .....	8
1.1.4 CRÉDITOS OTORGADOS ASOCIADOS ADMINISTRADORES, MIEMBROS DE JUNTAS DE VIGILANCIAS Y SUS PARIENTES.....	9
1.1.5 VINCULADOS Y PARTES RELACIONADAS.....	9
1.1.6 OBLIGACIÓN DE EVALUAR EL RIESGO DE CRÉDITO. ....	9
1.1.7 REESTRUCTURACIONES.....	10
1.1.8 NOVACIONES .....	10
2 ETAPAS DEL SARC .....	11
2.1 IDENTIFICACIÓN.....	11
2.2 MEDICION .....	13
2.3 CONTROL .....	14
2.4 MONITOREO .....	15
3 ELEMENTOS QUE COMPONEN EL SARC .....	17
3.1 POLÍTICAS DE ADMINISTRACIÓN DEL RIESGO CREDITICIO.....	17
3.1.2 LÍMITES DE EXPOSICIÓN CREDITICIA Y APETITO AL RIESGO.....	17
3.1.3 OTORGAMIENTO DE CRÉDITO .....	19
3.1.4 GARANTIAS:.....	20
3.1.5 SEGUIMIENTO Y CONTROL:.....	20
3.1.6 DETERIORO:.....	20



# COOPERATIVA DE AHORRO Y CRÉDITO “COOTRAIPI” NIT 891300716-5

3.1.7	INSTANCIAS DE DECISIÓN - APROBACIÓN: .....	20
3.1.8	RECUPERACIÓN DE CARTERA:.....	21
3.1.9	BASES DE DATOS: .....	21
3.1.10	CALIDAD E INTEGRIDAD DE LA INFORMACIÓN:.....	21
3.2	PROCESOS DE ADMINISTRACION DEL RC.....	22
3.2.2	PROCESO DE OTORGAMIENTO DE CRÉDITO.....	22
3.2.3	PROCESO DE SEGUIMIENTO Y CONTROL .....	36
3.2.4	PROCESO DE RECUPERACION - COBRANZA DE CARTERA .....	42
3.3	POLÍTICAS EN ADMINISTRACIÓN DE CARTERA .....	43
3.3.2	ACCIONES DE NORMALIZACIÓN DE CARTERA.....	43
3.3.3	CLASIFICACIÓN, CALIFICACIÓN Y DETERIORO DE LA CARTERA DE CRÉDITOS.....	43
3.3.4	REESTRUCTURACIONES DE CREDITO Y NOVACIONES.....	47
3.3.5	NOVACION .....	50
3.3.6	OTROS TIPOS DE MODIFICACIONES DE LA CARTERA DE CRÉDITOS ...	50
3.4	MODELOS PARA LA ESTIMACION O CUANTIFICACION DE PERDIDAS ESPERADAS.....	52
3.5	POLITICAS DE DETERIORO .....	52
3.5.1	EFFECTO DE LAS GARANTÍAS SOBRE LOS DETERIOROS .....	55
3.5.2	PARA GARANTÍAS ADMISIBLES NO HIPOTECARIAS.....	55
3.5.3	PARA GARANTÍAS HIPOTECARIAS .....	56
3.5.4	DETERIORO DE CUENTAS POR COBRAR DERIVADAS DE OPERACIONES DE CRÉDITO.....	57
3.5.5	REGLA DE ALINEAMIENTO O ARRASTRE .....	57
3.6	ESTRUCTURA ORGANIZACIONAL ADECUADA PARA SOPORTAR EL SARC ..	58
3.7	RESPONSABILIDADES .....	58
3.7.1	DEL CONSEJO DE ADMINISTRACIÓN.....	58
3.7.2	DEL REPRESENTANTE LEGAL.....	60
3.7.3	DEL RESPONSABLE DE LA GESTION DE RIESGO DE CREDITO .....	61
3.8	INFRAESTRUCTURA TECNOLÓGICA.....	61
3.9	DOCUMENTACIÓN .....	62
3.10	DIVULGACION DE LA INFORMACIÓN .....	63
3.11	DIVULGACION EN RELACION CON LAS CENTRALES DE RIESGO .....	63



**COOPERATIVA DE AHORRO Y CRÉDITO  
“COOTRAIPI”  
NIT 891300716-5**

3.12	INFORMACIÓN A SUMINISTRAR AL DEUDOR .....	63
3.13	REPORTES INTERNOS .....	64
3.14	REPORTES EXTERNOS.....	64
3.16	REPORTE A LA SUPERINTENDENCIA .....	64
3.17	ORGANOS DE CONTROL .....	65
3.17.1	RESPONSABLE DE LAS FUNCIONES DE CONTROL INTERNO O DE AUDITORIA INTERNA EN LA ORGANIZACION SOLIDARIA, EN CASO DE CONTAR CON ELLA.....	65
3.18	RESPONSABILIDAD DEL REVISOR FISCAL.....	66
3.19	SISTEMA DE CONTROL INTERNO .....	66
4	REGLAS ADICIONALES PARA EL ADECUADO FUNCIONAMIENTO DEL SARC.....	67
4.1	ASPECTOS CONTABLES.....	67
4.1.1	SUSPENSIÓN DE LA CAUSACIÓN DE INTERESES .....	67
4.2	DISPOSICIONES COMUNES .....	68
4.3	OTRAS CONSIDERACIONES.....	70
4.4	SISTEMA DE ACTUALIZACIÓN DE DATOS .....	70
4.5	SUPERVISION POR PARTE DE LA SUPERINTENDENCIA DE LA ECONOMÍA SOLIDARIA .....	71
4.6	REFORMAS.....	71
4.7	VIGENCIA.....	71

*El Ahorro con Más Servicios*



**COOPERATIVA DE AHORRO Y CRÉDITO  
“COOTRAIPI”  
NIT 891300716-5**

**MANUAL SISTEMA DE ADMINISTRACIÓN DE RIESGO DE  
CREDITO (SARC)**

El Consejo de Administración de la Cooperativa de Ahorro y Crédito “COOTRAIPI” en uso de sus facultades legales y las atribuciones que le confiere el artículo 35 de la ley 79 de 1.988 y el artículo 2.2. de los estatutos vigentes; y

**CONSIDERANDO:**

Que es objeto de la Cooperativa, según lo dispuesto en el No.2 del literal A. del artículo 2.2 de los estatutos de esta, otorgar préstamos a sus asociados en condiciones favorables, con la debida oportunidad, buscando que el crédito contribuya al bienestar económico y social del asociado y su núcleo familiar.

Que la resolución número 1507 de noviembre 27 de 2001 expedida por la Superintendencia de Economía Solidaria, establece pautas para la concesión de créditos a los asociados.

Que en atención al título IV Capitulo II de la Circular Básica Contable y Financiera del 28 de diciembre de 2020, expedida por la Superintendencia de la Economía Solidaria, se reglamenta el Sistema de Administración de Riesgo de Crédito SARC.

**ACUERDA:**

Que el presente documento, consigna los diferentes criterios y políticas que se observan en la Cooperativa, con respecto al Sistema para Administración del Riesgo Crediticio. En particular, se hacen las definiciones sobre cada uno de los elementos de este.

El diseño del sistema SARC, recoge las disposiciones normativas que en esta materia ha generado la Superintendencia de la Economía Solidaria en su CBCF y demás circulares externas.

**OBJETIVO GENERAL**

El presente documento tiene como propósito ordenar las políticas, herramientas, estructura, procesos, capital humano, técnico y los mecanismos de control en sus diferentes etapas del sistema SARC, necesarias para que se garantice un análisis juicioso, objetivo y definición del riesgo de las operaciones de crédito, a fin de



# COOPERATIVA DE AHORRO Y CRÉDITO “COOTRAIPI” NIT 891300716-5

disminuir la posibilidad de que la entidad incurra en pérdidas, que disminuyan el valor de sus activos, como consecuencia de que un deudor o la contraparte incumpla con sus obligaciones y por consiguiente afectar su nivel de solvencia.

## OBJETIVOS ESPECIFICOS

- Administrar el riesgo de crédito de una manera proactiva, con conocimiento y acorde a la naturaleza, volumen de operaciones y características de la Cooperativa y sus potenciales negocios.
- Asegurar la correcta administración del crédito y la cartera como componente sistémico financiero de la Cooperativa.
- Valorar los riesgos inherentes a la administración del Riesgo de Crédito, con el propósito de minimizar las pérdidas esperadas e inesperadas.
- Ordenar la estructura administrativa que permita una oportuna respuesta en el servicio del crédito.
- Dinamizar la función comercial con el mayor conocimiento del mercado y las tendencias de consumo de crédito.
- Aumentar el nivel de colocación de créditos al menor costo posible, potencializando el asociado vigente.
- Asegurar la rentabilización y la fidelización a través del servicio del crédito.
- Aumentar el nivel de objetividad en la decisión del crédito, a través de la automatización del proceso de otorgamiento.
- Cuantificar la pérdida esperada y valorar el resultado con respecto al nivel de cobertura de las provisiones.
- Establecer el nivel de capital económico, para absorber pérdidas no esperadas y garantizar así la protección de los ahorradores.
- Determinar la tecnología de soporte adecuado, que permita la construcción e implementación de modelos y la generación oportuna de informes y análisis.
- Recopilar y alimentar las bases de datos para el desarrollo e implementación de las técnicas de análisis, junto con la respectiva administración y control.
- Establecer procesos de auditoría interna y externa que velen por la implementación de las metodologías y procedimientos; el cumplimiento de los límites y controles diseñados, la oportuna información a la Gerencia y al Consejo de Administración y además, se garantice la idoneidad de las políticas, estructura organizacional y metodologías propuestas.



# COOPERATIVA DE AHORRO Y CRÉDITO “COOTRAIPI” NIT 891300716-5

## 1. PRINCIPIOS Y CRITERIOS GENERALES PARA EL DESARROLLO Y APLICACIÓN DEL SARC

### 1.1 DEFINICIONES

#### 1.1.1 RIESGO DE CRÉDITO

El riesgo crediticio es la probabilidad de que una organización solidaria, incurra en pérdidas y disminuya el valor de sus activos, como consecuencia del incumplimiento del pago de las obligaciones contractuales por parte de sus deudores, el cual, en caso de materializarse, puede llegar a afectar la estabilidad y la viabilidad financiera de las mismas y del sistema solidario y financiero en su integridad.

#### 1.1.2 PROCESOS DE CRÉDITO

Estos procesos corresponden a la aplicación de medidas que permitan el conocimiento pleno del deudor potencial, su capacidad de pago, solvencia, fuentes de pago, garantías ofrecidas, condiciones financieras del préstamo y las externalidades a las que puede estar expuesto.

Como mínimo, COOTRAIPI deberá surtir los siguientes procesos de crédito:

- **Otorgamiento:** Este proceso se soporta en el conocimiento del deudor o contraparte, de su capacidad de pago y de las condiciones financieras del crédito, las garantías, fuentes de pago y las condiciones macroeconómicas a las que pueda verse expuesta la Cooperativa.
- **Seguimiento y control:** Proceso que conlleva a un monitoreo continuo de la exposición al riesgo de crédito y que permite ajustar la calificación y la estimación del nivel de deterioro que se requiere para cubrir el riesgo; así mismo, evaluar y analizar las políticas y procedimientos aplicados del SARC.
- **Recuperación:** Este proceso corresponde a las labores de cobranza administrativa y jurídica que adelanta la Cooperativa con el fin de obtener el pago de la respectiva obligación.



# COOPERATIVA DE AHORRO Y CRÉDITO "COOTRAIPI" NIT 891300716-5

## 1.1.3 MODALIDADES DE CRÉDITO

La **COOPERATIVA DE AHORRO Y CRÉDITO "COOTRAIPI"** tendrá la siguiente clasificación de crédito:

- **Consumo:** Se entiende como crédito de consumo, las operaciones activas de crédito otorgadas a personas naturales, cuyo objeto es financiar la adquisición de bienes de consumo o el pago de servicios, para fines no comerciales o empresariales, independientemente de su cuantía.
- **Vivienda:** Se entiende como crédito para vivienda, las operaciones otorgadas a personas naturales, destinadas a la adquisición de vivienda nueva o usada, a la construcción de vivienda individual, en lote de propiedad del asociado o su cónyuge, o liberación de gravamen hipotecario, independiente de su cuantía; amparados con garantía hipotecaria, y que el plazo para su pago sea superior a diez años (10) años, es decir, ciento veinte (120) meses.

Además, se considerarán créditos para vivienda, los concedidos para compra de lote por cualquier cuantía, **SIEMPRE Y CUANDO LA GARANTIA SEA HIPOTECARIA** y su plazo para el pago, sea superior diez años (10) años, es decir, ciento veinte (120) meses.

- **Microcrédito:** Se entiende como microcréditos el conjunto de operaciones activas de crédito, otorgadas a una unidad empresarial natural o jurídica, para explotación económica en actividades empresariales, agropecuarias, industriales, comerciales o de servicio, rural o urbana, cuya planta de personal no supere diez (10) trabajadores y sus activos totales no superen los quinientos un (501) SMMLV, de acuerdo con lo establecido en el artículo 2 de la ley 590 del 2000.

Para los efectos previstos, el saldo de endeudamiento del deudor no podrá exceder de ciento veinte (120) SMMLV al momento de la aprobación de la respectiva operación activa de crédito. Se entiende por saldo de endeudamiento, el monto de las obligaciones vigentes a cargo de la correspondiente microempresa, con el sector financiero y otros sectores, que se encuentren en los registros de los operadores de bancos de datos consultados por el respectivo acreedor, excluyendo los créditos hipotecarios para financiación de vivienda y adicionando el valor de la nueva obligación.





# COOPERATIVA DE AHORRO Y CRÉDITO “COOTRAIPI” NIT 891300716-5

Se tendrá por definición de microempresa aquella consagrada en las disposiciones normativas vigentes.

- **Microcrédito inmobiliario:** Corresponde a créditos concedidos a personas naturales, con el propósito de adquirir vivienda de interés social para los estratos 1 y 2, otorgados a través de Findeter, Banco de la República, Banagrario o con recursos propios de COOTRAIPI, de acuerdo con la normatividad que el Gobierno Nacional expida.
- **Comercial:** Se entiende como créditos comerciales, las operaciones activas de crédito distintas a las antes mencionadas.

## 1.1.4 CRÉDITOS OTORGADOS ASOCIADOS ADMINISTRADORES, MIEMBROS DE JUNTAS DE VIGILANCIAS Y SUS PARIENTES.

Los créditos otorgados a asociados administradores, miembros de las juntas de vigilancia y sus parientes, deberán cumplir con lo establecido en el artículo 109 de la Ley 795 de 2003 que modificó en parte al artículo 61 de la ley 454 de 1998.

## 1.1.5 VINCULADOS Y PARTES RELACIONADAS.

Una parte relacionada es una persona o entidad que está relacionada con la entidad que prepara los estados financieros, en el caso de personas: miembro del personal clave de la gerencia y aquellas que ejercen control conjunto o influencia significativa sobre la Entidad y para el caso de una entidad: Subsidiarias, asociados o un negocio conjunto, controladora o cuando la entidad es un plan de beneficios post - empleo para los trabajadores de la organización que informa.

## 1.1.6 OBLIGACIÓN DE EVALUAR EL RIESGO DE CRÉDITO.

COOTRAIPI, deberá evaluar el riesgo crediticio de su cartera de crédito durante toda la vida del crédito de cada deudor, incluidas las reestructuraciones, aplicando los parámetros mínimos establecidos.



# COOPERATIVA DE AHORRO Y CRÉDITO “COOTRAIPI” NIT 891300716-5

## 1.1.7 REESTRUCTURACIONES

Se entiende por reestructuración de un crédito, el mecanismo instrumentado mediante la celebración de cualquier negocio jurídico, que tenga como objeto o efecto modificar cualquiera de las condiciones originalmente pactadas, con el fin de permitirle al deudor la atención adecuada de su obligación ante el real o potencial deterioro de su capacidad de pago.

## 1.1.8 NOVACIONES

Es la sustitución de una nueva obligación a otra anterior, la cual queda por tanto extinguida (artículo 1687 del Código Civil). Las formas de novación son las siguientes (artículo 1690 del Código Civil):

Sustituyéndose una nueva obligación a otra, sin que intervenga nuevo acreedor o deudor.

Contrayendo el deudor una nueva obligación respecto de un tercero, y declarándose en consecuencia libre de la obligación primitiva del primer acreedor.

Sustituyéndose un nuevo deudor al antiguo, que en consecuencia queda libre de la deuda.

La mera ampliación o reducción del plazo de una deuda no constituye novación, pero pone fin a la responsabilidad de los deudores solidarios y extingue las garantías constituidas. Cuando se realice una novación se debe tener en cuenta que a este nuevo crédito se le deben constituir sus propias garantías, atendiendo las disposiciones establecidas en el Título XV del Libro Tercero del Código Civil.

Una novación no se considera reestructuración cuando el propósito no sea el de facilitar el cumplimiento adecuado de la obligación. Pero si la novación se produce con el ánimo de facilitar el cumplimiento adecuado de una obligación ante el real o potencial deterioro de la capacidad de pago del deudor, se considera una reestructuración.



# COOPERATIVA DE AHORRO Y CRÉDITO “COOTRAIPI” NIT 891300716-5

## 2 ETAPAS DEL SARC

El SARC que ha implementado COOTRAIPI deberá contemplar para cada uno de los procesos de crédito, como mínimo las siguientes etapas:

- Identificación
- Medición
- Control y
- Monitoreo

### 2.1 IDENTIFICACIÓN

El SARC debe permitir a COOTRAIPI identificar el riesgo de crédito a que está expuesta, de conformidad con las operaciones autorizadas, sin perjuicio de que se deba administrar el riesgo de crédito sobre todos los activos.

- a. La definición de los eventos y factores de riesgo que podrían afectar el perfil deudor y su capacidad de pago, para el mercado (s) objetivo (s) que atiende la Cooperativa, tales como:

**Factores Internos:** Dependen directamente de la administración propia y la capacidad de los administradores de la Cooperativa, estos pueden ser:

- Volumen de créditos: a mayor volumen de créditos, mayores podrían ser las pérdidas.
- Políticas de créditos: Cuanto más agresiva es la política, mayor es el riesgo crediticio.
- Concentración por modalidad y líneas de crédito.
- Concentración por actividad económica, jurisdicción, monto, edad entre otros
- Plazos cortos en las modalidades de créditos.
- Tener activas varias líneas de crédito.
- Comportamiento de pago
- Tipo de contratación del deudor
- Cambio en la Actividad económica del deudor.
- Errores en la estrategia
- Deficiente planificación operativa
- Disminución de los activos del Asociado deudor.
- Fallas en la parametrización del sistema.



# COOPERATIVA DE AHORRO Y CRÉDITO “COOTRAIPI” NIT 891300716-5

- Deficiencias en la gestión comercial.
- Errores operativos en la asignación en las líneas de créditos.
- Riesgo operativo por suplantación de persona.
- Constantes cambios en las políticas de créditos.

**Factores externos:** Estos no dependen de la administración, aquí están inmersos los siguientes:

- Regulación nacional
- Regulación sectorial
- Asociado
- Centrales de información financiera
- Eventos macroeconómicos
- Eventos naturales
- Medio ambiente

## Perfil del deudor

Se considera como las características socioeconómicas de los asociados de la Cooperativa, en el cual prima las condiciones laborales, actividad económica, profesión, oficios y otras actividades demostrables legalmente, así como su capacidad adquisitiva, su estructura financiera, entendida como los activos, pasivos y patrimonio, del cual se determina una capacidad de pago.

b. Los eventos y factores que podrían afectar la recuperación de las garantías al momento de hacerlas efectivas ante un incumplimiento por parte del deudor son:

- Desvalorización del activo, caída de los precios en el mercado
- Seguridad y orden público
- Fallas en el proceso: Constitución, administración y cancelación.
- Desconocimiento del marco normativo
- Fraude Interno
- Fraude Externo
- Carencia de administración en las garantías
- Robo o extracción de documentos de la garantía
- Destrucción de documentos
- Alteración de registro en el sistema
- Colusión
- Ausencia de contrato de la póliza



# COOPERATIVA DE AHORRO Y CRÉDITO “COOTRAIPI” NIT 891300716-5

- Ausencia de renovación de la póliza
- Defecto en cobertura
- Lavado de Activos y Financiación del Terrorismo
- Eventos naturales
- Extinción del dominio

**Tipo de garantía:** las garantías que se observan en la Cooperativa son:

<b>GARANTIAS IDONEAS</b>
Prendarias (Vehículos y maquinaria)
Pignoración de Rentas
Depósitos de Dinero en Garantía
Otras Garantías Idóneas
Hipotecaria (Vivienda y Lote)
Fiducia sobre bienes inmuebles
<b>GARANTIAS NO IDONEAS</b>
Avalistas, Codeudores, y Garantías que no cumplan con características de idoneidad
<b>SIN GARANTIA</b>
Firma personal

- c. En esta etapa se realiza la identificación de los riesgos de crédito, en las siguientes situaciones: I) previo al lanzamiento, uso o modificación de cualquier producto de la Cooperativa; II) antes de la inclusión de nuevas prácticas comerciales, incluyendo nuevos canales de prestación de servicios, y el uso de nuevas tecnologías o tecnologías en desarrollo para productos nuevos o existentes; III) previo a la incursión en un nuevo mercado o nicho de mercado.
- d. La Cooperativa a través de afianzamiento de créditos busca incrementar los niveles de colocación, además de facilitar el acceso a estos. Entendiendo que el afianzamiento es una garantía no Idónea para asegurar el cumplimiento de las obligaciones.

## 2.2 MEDICION

COOTRAIPI evalúa permanentemente el riesgo de crédito al que está expuesta la cartera, tanto al momento de otorgar créditos, como a lo largo de la vida de estos, incluidos los casos de reestructuraciones y novaciones cuando se dé, por lo tanto, establece:



# COOPERATIVA DE AHORRO Y CRÉDITO “COOTRAIPI” NIT 891300716-5

- a. Los componentes de la medición del riesgo de crédito estarán condiciones por los parámetros normativos vigentes, por lo tanto, la Cooperativa los observara y acatara los lineamientos emitidos.
- b. La Cooperativa continuara conservando y realizando el modelo interno, independiente del o los modelos de referencia del ente de vigilancia y control, para efectos de comparación y validación de resultados.
- c. Esta etapa de la gestión de riesgo estará a cargo del área de riesgos de la Cooperativa, quien en sus funciones actuará como middle office.
- d. Los procesos de medición que ocupe la Cooperativa deben estar debidamente documentados, socializados al comité de riesgo y aprobados por el Consejo de Administración.

## 2.3 CONTROL

Las medidas conducentes a controlar el riesgo de crédito al que está expuesta la Cooperativa, en el desarrollo de sus operaciones de crédito, cumple con los siguientes requisitos mínimos:

- a. Permitir el control de los niveles de exposición al riesgo de crédito y los límites generales establecidos por la Cooperativa, tales como:
  - Límites generales de acuerdo con el marco normativo
  - Límites individuales de crédito

COOTRAIPI podrá realizar con una misma persona natural o jurídica, directa o indirectamente, operaciones activas de crédito que, conjunta o separadamente, excedan el diez por ciento (10%) del patrimonio técnico de la entidad, si la única garantía de la operación es el patrimonio del deudor. Sin embargo, cuando las operaciones respectivas cuenten con garantías o seguridades admisibles suficientes, las operaciones de qué trata el presente numeral, pueden alcanzar hasta el veinte por ciento (20%) del patrimonio técnico de la entidad.

- b. Permitir el control de los límites y niveles de exposición al riesgo de crédito consolidado por modalidades de cartera.

La modalidad de microcrédito es el constituido por las operaciones activas de crédito a las cuales se refiere el Decreto 2555 de 2010, o las normas que la modifiquen, sustituyan o adicionen, así como las realizadas con microempresas en las cuales la



# COOPERATIVA DE AHORRO Y CRÉDITO “COOTRAIPI” NIT 891300716-5

principal fuente de pago de la obligación provenga de los ingresos derivados de su actividad.

En ese caso el saldo de endeudamiento del deudor no podrá exceder de ciento veinte (120) SMMLV al momento de la aprobación de la respectiva operación activa de crédito. Se entiende por saldo de endeudamiento el monto de las obligaciones vigentes a cargo de la correspondiente microempresa con el sector financiero y otros sectores, que se encuentren en los registros de los operadores de bancos de datos consultados por el respectivo acreedor, excluyendo los créditos hipotecarios para financiación de vivienda y adicionando el valor de la nueva obligación.

La cartera de créditos comercial, de consumo y microcréditos, deben clasificarse teniendo en cuenta la naturaleza de las garantías que las ampara (garantías admisibles y otras garantías).

Los límites para las modalidades de consumo, vivienda y comercial están dados por el patrimonio técnico de la entidad.

- c. Permitir la cuantificación del riesgo de crédito y su incorporación dentro de la estructura de control y gestión de riesgos de toda la organización.

## 2.4 MONITOREO

El SARC debe permitir a COOTRAIPI llevar a cabo un seguimiento permanente de la evolución de su exposición al riesgo de crédito, monitoreando así el apetito al riesgo, que es la cantidad de riesgo que la Cooperativa está dispuesta a asumir para alcanzar los objetivos estratégicos.

Este se relaciona con el valor del capital de riesgo para realizar las operaciones de crédito, la liquidez y la calidad de esta y la solvencia entendida como la capacidad que tiene la entidad para cubrir sus obligaciones en el corto plazo.

El monitoreo cumple con los siguientes requisitos mínimos:

- a) Guarda correspondencia con el volumen y características de las operaciones desarrolladas por la Cooperativa.
- b) La Cooperativa a través de los informes de Seguimiento y Control de la Cartera evalúa permanentemente el riesgo incorporado en sus activos crediticios, desde el momento del otorgamiento hasta la finalización de este, incluyendo reestructuraciones y novaciones.
- c) El seguimiento de los niveles de exposición al riesgo de crédito y los límites generales se encuentran debidamente automatizados en el sistema operativo de la Cooperativa.



**COOPERATIVA DE AHORRO Y CRÉDITO  
“COOTRAIPI”  
NIT 891300716-5**

- d) El seguimiento de los niveles de exposición al riesgo de crédito y los límites consolidado, por modalidades de cartera y tipos de deudor se encuentran debidamente automatizados en el sistema operativo de la Cooperativa.
- e) La cooperativa realiza segmentación de la cartera teniendo en cuenta aspectos cualitativos tales como: la actividad económica, género, jurisdicción, nivel de escolaridad. De igual forma la entidad evalúa aspectos cuantitativos tales como: edad, nivel de ingresos, nivel socioeconómico, comportamiento de pago. Esto con el fin de identificar aquellos segmentos que presentan deterioro y de esta forma adoptar medidas correctivas y segmentos con buen comportamiento los cuales puedan ser objeto de crédito.
- f) La Cooperativa monitorea el comportamiento de cartera y nivel de exposición al riesgo de las operaciones de crédito con excepciones, las cuales son autorizadas únicamente por el Consejo de Administración.
- g) La Cooperativa monitorea el comportamiento de cartera y nivel de exposición al riesgo de las operaciones de crédito a asociados, administradores, miembros de juntas de vigilancia y sus parientes, a que se refiere el artículo 61, de la Ley 454 de 1998, modificado por el artículo 109 de la Ley 795 de 2003.
- h) La Cooperativa monitorea el comportamiento de cartera y nivel de exposición al riesgo de las operaciones de crédito con vinculados y partes relacionadas como son: Miembros del Consejo de Administración, Integrantes de la junta de vigilancia, Gerente y Suplente, funcionarios pertenecientes a la administración de la Cooperativa y sus parientes.
- i) La Cooperativa monitorea constantemente el comportamiento de cartera y nivel de exposición al riesgo de las operaciones de crédito generadas de reestructuraciones y de novaciones desde la etapa preventiva, con el ánimo de llegar a tener la recuperación total de la obligación.
- j) A través de la gestión de cobranza la Cooperativa logra detectar deterioros de cartera y sus respectivas causas. Para ello se tiene en cuenta que el deterioro de cartera puede generarse por eventos de riesgo de crédito asociados a quebrantos de la situación financiera de los deudores o a riesgos operacionales asociados a la inadecuada aplicación de los procesos, políticas y metodologías definidas por la organización solidaria o eventos asociados a fraudes, corrupción y soborno.
- k) La Cooperativa aplicará pruebas de desempeño y/o ajuste (pruebas de back testing) a los modelos de otorgamiento de crédito y de comportamiento adoptados por la entidad. Estas pruebas se aplicarán con una periodicidad mínima semestral y estará a cargo del Área de Control Interno o quien haga sus veces. Los resultados se darán a conocer al Comité de Riesgos y al Consejo de Administración.
- l) El área de riesgos elabora informes gerenciales y de monitoreo de riesgos, que permiten evaluar los resultados de las estrategias adoptadas. Esto deberá realizarse mensualmente o antes si se considere.





# COOPERATIVA DE AHORRO Y CRÉDITO “COOTRAIPI” NIT 891300716-5

## 3 ELEMENTOS QUE COMPONEN EL SARC

La estructura del manual del SARC, presenta los siguientes elementos, los cuales serán desarrollados técnicamente y soportados en los diferentes documentos que presente la Cooperativa, a través del Sistema Integrado de Gestión y Autocontrol.

- Políticas de Administración del Riesgo Crediticio.
- Estructura Administrativa adecuada para soportar el SARC
- Divulgación de la Información.
- Sistema de Control Interno.

### 3.1 POLÍTICAS DE ADMINISTRACIÓN DEL RIESGO CREDITICIO

La política de administración del riesgo crediticio está orientada a lograr y consolidar un perfil de riesgo moderado, a través de una gestión prudente de otorgamiento, mercado objetivo, y demás condiciones para el otorgamiento, seguimiento y control y por ultimo las políticas de recuperación y normalización de la cartera de créditos.

En un segundo nivel, se determinan los aspectos relacionados con la estructura organizacional, que administrará el sistema de administración de riesgo de crédito y los procesos inherentes al SARC.

Se pretende que el documento en mención se revise semestralmente por parte del Consejo de Administración o antes de si así las condiciones lo ameritan y aporte las consideraciones objetivas y técnicas para el mejoramiento de este.

Además de lo anterior, pretende ordenar una estructura de control que minimice la concentración de funciones y asegure un correcto desempeño de cada una de las instancias inherentes en la administración del riesgo crediticio, evitando de igual forma, el conflicto de interés que pudiera presentar, para lo cual establecerá el cumplimiento a los ambientes de control respectivo.

#### 3.1.2 LÍMITES DE EXPOSICIÓN CREDITICIA Y APETITO AL RIESGO

La política para la definición y control de los límites que establece la Cooperativa teniendo en cuenta el capítulo II del título III numeral B *LÍMITES A LOS CUPOS INDIVIDUALES DE CRÉDITO Y LA CONCENTRACIÓN DE OPERACIONES* y considera cuando menos los siguientes aspectos:



**COOPERATIVA DE AHORRO Y CRÉDITO  
“COOTRAIPI”  
NIT 891300716-5**

- a) Los límites se deben establecer preferiblemente de forma individual, pero dejando prevista su agregación o cálculo global.
- b) Los límites establecidos deben ser consistentes con el perfil de riesgos que el Consejo de administración haya fijado.
- c) Se deben establecer al menos límites para las exposiciones a los riesgos de crédito, liquidez, y mercado como parte del desarrollo e implementación de cada uno de los sistemas de administración de estos riesgos.
- d) La validez de estos límites debe ser revisada periódicamente para incorporar cambios en la estrategia de negocio, en las condiciones del entorno o como consecuencia de nuevas decisiones derivadas de los análisis de riesgo realizados.
- e) La Cooperativa debe garantizar que todas las operaciones sean registradas oportunamente y se encuentren debidamente documentadas de modo que el área de gestión de riesgos pueda realizar un control efectivo del cumplimiento de los límites establecidos.
- f) Los límites deben ser conocidos de forma oficial por los funcionarios encargados en cada una de las áreas relacionadas, quienes deben cumplirlos como parte de sus funciones y responsabilidades.
- g) El control del cumplimiento de los límites debe ser llevado a cabo por el área de riesgos, esto es por un área funcional diferente a las encargadas de las labores comerciales y/o de negociaciones.
- h) La Cooperativa debe establecer y documentar el procedimiento a seguir en caso de incumplimiento en los límites fijados y en aquellos casos en los cuales deban solicitar autorizaciones especiales.

Así mismo el microcrédito es el constituido por las operaciones activas de crédito a las cuales se refiere el Decreto 2555 de 2010, o las normas que la modifiquen,



## COOPERATIVA DE AHORRO Y CRÉDITO “COOTRAIPI” NIT 891300716-5

sustituyan o adicionen, así como las realizadas con microempresas en las cuales la principal fuente de pago de la obligación provenga de los ingresos derivados de su actividad.

Y se establece como límite que el saldo de endeudamiento del deudor no podrá exceder de ciento veinte (120) salarios mínimos mensuales legales vigentes al momento de la aprobación de la respectiva operación activa de crédito. Se entiende por saldo de endeudamiento el monto de las obligaciones vigentes a cargo de la correspondiente microempresa con el sector financiero y otros sectores, que se encuentren en los registros de los operadores de bancos de datos consultados por el respectivo acreedor, excluyendo los créditos hipotecarios para financiación de vivienda y adicionando el valor de la nueva obligación.

Estos límites de exposición al riesgo deben contemplar entre otros:

- **Límites de atribución de otorgamiento de crédito.** Se establecen los montos máximos permitidos de aprobación de crédito para las diferentes instancias de la Cooperativa, teniendo en cuenta que el área comercial, no contara con atribuciones de aprobación ni de desembolso con el fin de evitar conflictos de interés.
- **Límites de exposición al riesgo por:** Monto, plazos, concentración por deudor<sup>1</sup>, concentración por segmentos de cartera, productos, sector, actividad económica u otros que se consideren pertinentes, para limitar la exposición al riesgo de crédito.

### 3.1.3 OTORGAMIENTO DE CRÉDITO

La política de otorgamiento de crédito precisa las características básicas de los sujetos de créditos y los niveles de apetito al riesgo, discriminando entre sus potenciales deudores, para determinar si son sujetos de crédito y definir los niveles para cada uno de ellos.

#### **Como mínimo la Cooperativa debe cumplir con:**

Lineamientos y criterios base para la colocación de créditos con asociados, administradores, miembros de las juntas de vigilancia y sus parientes, refiriéndose específicamente al artículo 61 de la ley 454 de 1998, modificado por el artículo 109 de la ley 795 de 2003, y así mismo con los vinculados y las partes relacionadas.

COOTRAIPI no considera como excepción la falta de capacidad de pago del posible deudor para el otorgamiento del crédito.

---

<sup>1</sup> Las cooperativas de ahorro y crédito, multiactivas e integrales con sección de ahorro y crédito, y los fondos de empleados de categoría plena deberán aplicar los límites establecidos en el Decreto 1068 de 2015.



# COOPERATIVA DE AHORRO Y CRÉDITO “COOTRAIPI” NIT 891300716-5

### 3.1.4 GARANTIAS:

Esta política contiene criterios para la exigencia y aceptación de garantías para cada modalidad de crédito, incluyendo parámetros para la realización de avalúos, que consideran aspectos como: objetividad, certeza de la fuente, transparencia, integridad y suficiencia, independencia y profesionalidad del evaluador, antigüedad y contenido mínimo del avalúo atendiendo lo indicado en el numeral 5.2.1.4.4 del capítulo II en el título IV de la Circular Básica Contable y Financiera.

### 3.1.5 SEGUIMIENTO Y CONTROL:

Es un monitoreo continuo del perfil de riesgo de los deudores y de la clasificación y recalificación de las operaciones crediticias.

### 3.1.6 DETERIORO:

Esta política permite prever el cubrimiento del riesgo crediticio, mediante la constitución de deterioros generales e individuales, derivados de la exposición crediticias, estimado por medio de metodologías y análisis desarrollados en revisión continua.

### 3.1.7 INSTANCIAS DE DECISIÓN - APROBACIÓN:

COOTRAIPI cuenta con instancias de aprobación de créditos, reestructuraciones, novaciones, excepciones y demás decisiones inherentes al manejo de la cartera de créditos.

INSTANCIA DE DECISIÓN	MONTO DE CREDITO
Consejo de Administración.	Aplica las condiciones de aprobación de las solicitudes de crédito que por norma deben ser presentadas a esta instancia. Solicitudes de crédito con excepciones.
Comité Especial	Mayor a 50 SMMLV
Gerente.	Hasta 24 SMMLV El Gerente podrá aprobar créditos reestructurados hasta por 24 SMMLV, y los superiores a este monto pasaran al Consejo de Administración.
Departamento de crédito.	Hasta 50 SMMLV



## **COOPERATIVA DE AHORRO Y CRÉDITO “COOTRAIPI” NIT 891300716-5**

El director del Departamento de Crédito (Con voz, pero sin voto), presenta las solicitudes de crédito a las siguientes instancias: Consejo de Administración, Comité Especial y Gerente.

Departamento de crédito, está conformado por: director de Crédito, Asistente de Crédito y Analista de Crédito.

Comité especial, conformado por: dos miembros del Consejo de Administración y el Gerente.

### **3.1.8 RECUPERACIÓN DE CARTERA:**

la entidad cuenta con políticas y procedimientos que permiten recuperar la cartera no atendida normalmente. La política está diseñada con base en recuperaciones y variables críticas que determinan la minimización de las pérdidas.

### **3.1.9 BASES DE DATOS:**

COOTRAIPI, ordena las estructuras de las bases de datos, de acuerdo a las necesidades de cada uno de los procesos inherentes a la gestión de riesgo de crédito, se observan:

1. Consolidación general de la cartera de créditos
2. Base de datos deudores
3. Individual de cartera
4. General de garantías
5. Base de datos de endeudamiento externo /centrales de riesgos y gestión comercial

### **3.1.10 CALIDAD E INTEGRIDAD DE LA INFORMACIÓN:**

El Consejo de Administración de la Cooperativa de ahorro y crédito COOTRAIPI, establece políticas y lineamientos claros que promueven la calidad e integridad de la información base, con la cual se definen los lineamientos, criterios y modelos para el otorgamiento de crédito y comportamiento de la cartera y se toman decisiones al interior de la entidad.

Para ello la cooperativa debe:

- a. Promover la cultura del autocontrol al interior de la entidad, para que sus colaboradores o funcionarios apliquen controles sobre las actividades



# COOPERATIVA DE AHORRO Y CRÉDITO “COOTRAIPI” NIT 891300716-5

laborales que realizan diariamente, asociadas a la recolección y registro de información.

- b. Establecer lineamientos sancionatorios sobre aquellos colaboradores y/o funcionarios que incumplan las políticas adoptadas por el Consejo de Administración frente al registro, custodia y en general sobre la administración de la información.
- c. Establecer políticas, metodologías e indicadores de evaluación de la calidad e integridad de la base de datos de la Cooperativa, que permita determinar el estado actual de la data en términos de poblamiento, e integridad, nivel de actualización de la información y establecer en caso de requerirse, planes de acción y mejora, y monitoreo de su cumplimiento.

## **3.2 PROCESOS DE ADMINISTRACION DEL RC**

Para administrar adecuadamente el riesgo de crédito, se cuenta con procesos debidamente identificados en el ciclo de crédito (Otorgamiento, seguimiento, control y recuperación) de tal forma que, en cada uno de ellos se desarrollen etapas y elementos.

### **3.2.2 PROCESO DE OTORGAMIENTO DE CRÉDITO**

Este proceso se soporta en el conocimiento del deudor o contraparte, de su capacidad de pago y de las condiciones financieras del crédito, las garantías, fuentes de pago y las condiciones macroeconómicas a las que puede verse expuesto. Todas las referencias que se realicen al deudor se deben entender que son igualmente aplicables al codeudor o deudores solidarios que estén vinculados a la respectiva operación de crédito, considerando como mínimo los siguientes aspectos:

#### **3.2.2.1.1 INFORMACIÓN PREVIA AL OTORGAMIENTO Y LIQUIDACIÓN DEL CRÉDITO**

Antes de que el deudor firme los documentos mediante los cuales se instrumente un crédito o manifieste su aceptación, la Cooperativa deberá suministrar al deudor potencial en forma comprensible y legible, como mínimo la siguiente información, que deberá conservarse en los archivos de la entidad:

- Monto del crédito.



## COOPERATIVA DE AHORRO Y CRÉDITO “COOTRAIPI” NIT 891300716-5

- Tasa de interés remuneratoria y moratoria nominal anual y sus equivalentes expresados en términos efectivos anuales.
- Plazo de amortización, incluyendo períodos muertos, periodos de gracia, etc.
- Modalidad de la cuota (fija, variable, otras).
- Forma de pago (descuento por nómina, pago por caja, otras).
- Periodicidad en el pago de capital y de intereses (vencida o anticipada).
- Tipo y cobertura de la garantía solicitada.
- Condiciones de prepago.
- Comisiones y recargos que se aplicarán.
- Si se trata de créditos otorgados con tasa de interés fija, tabla de amortización de capital y pago de intereses.
- Al momento del desembolso se deberán indicar los descuentos.
- En caso de créditos reestructurados, se deberá mencionar el número de veces y condiciones propias de la reestructuración.
- Los derechos de la organización solidaria en caso de incumplimiento por parte del deudor.
- Los derechos del deudor, en particular los que se refieren al acceso a la información sobre la calificación de riesgo de sus obligaciones con la organización solidaria.

En general, la Cooperativa deberá entregar toda la información que resulte relevante y necesaria para facilitar la adecuada comprensión del alcance de los derechos y obligaciones del deudor.

### **3.2.2.2 Selección de variables y segmentación de líneas de crédito:**

Se establece, para cada una de las líneas de crédito identificadas, las variables que con mayor significancia permitan discriminar los sujetos de crédito que se ajustan al perfil de riesgo de la Cooperativa a través de la caracterización de líneas de créditos, el documento técnico y el procedimiento de otorgamiento.

La selección de las variables de discriminación y la importancia relativa que se dé a cada una de ellas son un elemento determinante tanto en el otorgamiento como en el seguimiento de cada línea de crédito y como base para su calificación.

La metodología de medición de riesgo crediticio permite a la Cooperativa monitorear y controlar la exposición crediticia de las diferentes líneas de crédito, de conformidad con los límites establecidos por el Consejo de Administración.



**COOPERATIVA DE AHORRO Y CRÉDITO  
"COOTRAIPI"  
NIT 891300716-5**

**3.2.2.2.1 PERFIL DEL DEUDOR - MERCADO OBJETIVO Y CALIDADES DEL ASOCIADO**

**MERCADO OBJETIVO**

Se describe la segmentación del mercado objetivo para el otorgamiento de crédito.

<b>SEGMENTO</b>	<b>DEFINICIÓN DEL SEGMENTO</b>
Persona Natural (Individuo que actúa o desarrolla actividades a título personal)	<p><b>Subsidiados por terceros:</b> Personas naturales que no poseen ningún tipo de actividad generadora de ingresos, pero reciben ingresos otorgados por terceros, giros desde el exterior, e ingresos familiares; en forma de subsidios y/o donaciones de forma permanente: estudiantes y amas de casa.</p> <p><b>Rentista de Capital:</b> Personas naturales cuyos ingresos provienen de intereses, arrendamientos de bienes inmuebles, beneficios, ganancias, utilidades y en general, todo cuanto represente rendimientos de capital.</p> <p><b>Asalariados y Pensionados:</b> Personas naturales cuyos ingresos provienen de una pensión o de una relación laboral con empresas privadas, públicas, o personas naturales.</p> <p><b>Independientes formales:</b> Personas naturales, cuya actividad económica se encuentran legalmente constituida.</p> <p><b>Independientes Informales:</b> Personas naturales que generan ingresos de una actividad económica no formalizada.</p>
Persona Jurídica (Corporación integrada por personas naturales que actúan como un todo, legalmente constituida)	<p><b>Sin Ánimo de Lucro:</b> Personas jurídicas que buscan un bienestar físico, intelectual, moral, social o espiritual de los asociados: asociaciones, fundaciones, juntas de acción comunal, propiedad horizontal o conjunto residencial, fondos, entidades educativas, congregaciones religiosas, sindicatos y otras sin ánimo de lucro (clubes deportivos, clubes sociales, comités, hogares infantiles, organizaciones de alcohólicos anónimos, liga de consumidores, sociedades de mejoras públicas, etc.)</p>

**3.2.2.2.2 INGRESOS MINIMOS DEMOSTRABLES**

Para toda solicitud de crédito, los ingresos mínimos demostrables serán del 50% del Salario Mínimo Mensual Legal Vigente (SMMLV).





## COOPERATIVA DE AHORRO Y CRÉDITO "COOTRAIPI" NIT 891300716-5

### 3.2.2.2.3 MONTOS DE CRÉDITO MÍNIMO Y MÁXIMO

El crédito mínimo que se concederá por cualquiera de las líneas establecidas será del 50% SMMLV redondeado al múltiplo de mil más cercano de forma ascendente, se exceptúan de esta norma, los créditos concedidos por órdenes de suministro, las cuales pueden ser por menor cuantía.

El crédito máximo que se podrá conceder será hasta ciento veintinueve (129) SMMLV (aproximado al millón siguiente) sin exceder el límite de cobertura de la Póliza de Protección Vida Deudores.

### 3.2.2.2.4 RANGO DE PLAZOS DE CREDITOS SEGÚN LA CUANTIA

La Cooperativa establece los plazos de las obligaciones hasta doscientos cuarenta (240) meses de acuerdo con el monto del crédito.

DESDE (SMMLV)	HASTA	PLAZO MAXIMO (EN MESES) HASTA
½	3	24
>3	6	36
>6	8	48
>8	20	60
>20	27	84
>27	50	120
>50	129	168
> 50	129	240 Libranza

El Consejo de Administración, podrá realizar excepciones en las condiciones, garantías y el plazo máximo de los créditos según los SMMLV, con el ánimo de que el asociado cumpla con la capacidad de pago.

### 3.2.2.2.5 COBROS ANTICIPADOS A LA LIQUIDACIÓN DE CRÉDITO

Una vez aprobada la solicitud se procede a la liquidación de crédito, en la cual se cobra por anticipado el seguro de respaldo por muerte del asociado, en los casos



## **COOPERATIVA DE AHORRO Y CRÉDITO "COOTRAIPI" NIT 891300716-5**

en que haya lugar. Cuando haya reprogramación del pago de las cuotas por cambio en las fechas de pago, se cobrará el interés anticipado de acuerdo con el ajuste al nuevo plan de pagos.

Además, se elaborará el respectivo pagaré o documento exigido como garantía, el cual debe ser firmado a una sola tinta por el asociado y los codeudores, a quienes se les exigirá la cédula de ciudadanía, así como su huella digital al momento del trámite. Una vez cumplido con lo anterior se procederá al desembolso del crédito.

### **3.2.2.2.6 TASAS DE INTERES DE LOS CREDITOS**

Todas las obligaciones contraídas con la cooperativa de ahorro y crédito "COOTRAIPI" tendrán una tasa de interés establecida por el Consejo de Administración de acuerdo con los análisis de tasas en el mercado financiero, origen de los recursos, que elaborará juntamente con la Gerencia General y el comité de riesgo de liquidez expresado en tasa efectiva anual, sin que exceda el límite de usura establecido en las normas legales.

### **3.2.2.2.7 TASA FIJA**

La cooperativa utilizara solamente cuota fija - tasa fija en todas las operaciones de crédito durante la vigencia de este.

La tasa de interés no podrá superar la tasa de usura establecida en las normas legales por la legislación y regulación colombiana.

### **3.2.2.2.8 INTERES MORATORIO**

El incumplimiento de las obligaciones contraídas en los plazos y por las sumas establecidas, se gravará con el interés moratorio equivalente a la tasa de usura vigente en el momento de la mora aplicada sobre la cuota a capital mensual.

Cuando el asociado esté afectado por incapacidad laboral consecutiva superior a un (1) mes, no se cobrará el interés moratorio, previa información y comprobación de este hecho por parte del asociado a la Cooperativa.

### **3.2.2.2.9 RECONSIDERACIÓN APROBACIÓN DE CRÉDITO**

Toda solicitud que haya sido negada, aplazada o aprobada en términos no aceptados por el asociado, podrá presentarse a reconsideración ante el mismo estamento con las aclaraciones y/o ampliaciones en la información relacionada.



# COOPERATIVA DE AHORRO Y CRÉDITO “COOTRAIPI” NIT 891300716-5

## 3.2.2.2.10 CRITERIOS MÍNIMOS QUE SE TENDRÁN EN CUENTA PARA OTORGAR LOS CRÉDITOS

De acuerdo con lo establecido en el artículo segundo de la resolución 1507 de noviembre 27 de 2001, los comités y funcionarios que autoricen los créditos deben revisar que el solicitante cumpla obligatoriamente los siguientes criterios mínimos en el otorgamiento de los préstamos:

### 3.2.2.2.11 ANTIGÜEDAD COMO ASOCIADO

Para tener derecho a los servicios de crédito, estipulados en el presente manual es necesario ser asociado **Activo**.

La administración podrá modificar el plazo de antigüedad, de acuerdo con la situación económica de la Cooperativa.

### 3.2.2.2.12 COMPORTAMIENTO EXTERNO DE PAGO

Hace referencia a las condiciones de historial crediticio que se observará para el otorgamiento de los créditos, registrado en las centrales de riesgo financieras, con el propósito de evaluar integralmente el riesgo crediticio del asociado.

La distribución del Scoring permitirá visualizar la asignación de puntajes entre los asociados, acumulando asociados de alto riesgo en los niveles inferiores de puntajes, mientras los clientes de bajo riesgo son segmentados en los puntajes más altos.

### 3.2.2.2.13 COMPORTAMIENTO DE PAGO INTERNO

La Cooperativa mediante los informes de seguimiento y control que ordene y prepare el Administrador de Riesgos, efectuará una evaluación del comportamiento de pago interno de los asociados deudores, para esto contará con las herramientas informáticas y la tecnología apropiada.

### 3.2.2.2.14 CAPACIDAD DE PAGO DEL DEUDOR, CODEUDOR Y/O DEUDORES SOLIDARIOS

Para el cumplimiento de este fin se debe contar con información suficiente que permita determinar el flujo de INGRESOS Y EGRESOS del asociado y/o su núcleo familiar.



## **COOPERATIVA DE AHORRO Y CRÉDITO “COOTRAIPI” NIT 891300716-5**

Contar además con información comercial, sectorial y financiera de otras fuentes, donde se consideren las deudas totales con la cooperativa, con otras entidades y terceros, así como la composición de los activos, pasivo y patrimonio del solicitante.

Con la información aportada se evaluará la capacidad de pago teniendo en cuenta los siguientes criterios:

- Del total de los ingresos se debe deducir o descontar un 50% cincuenta por ciento por lo menos del deudor principal y los codeudores a fin de cubrir el consumo básico.
- Descuentos de orden legal cuando el asociado deudor y los codeudores tengan ingresos por vínculo laboral.
- Deducción del valor de las cuotas por endeudamiento en la misma entidad y en otras, con excepción que las cuotas sean canceladas con el mismo crédito (novación).

Para evaluar la capacidad de pago de un proyecto a financiar, se debe conocer el tipo de actividad económica al que está dirigido, el nivel de producción y tiempo estimados a fin de calcular el nivel de ingresos que pueda generar, teniendo en cuenta la información sobre los costos y gastos, que se incurre en el desarrollo de dicha actividad, que incluya flujos de caja, la determinación del punto de equilibrio y la recuperación de las pérdidas iniciales del proyecto.

### **3.2.2.2.15 SOLVENCIA DEL DEUDOR, CODEUDOR Y/O DEUDORES SOLIDARIOS.**

Se realiza y se analiza la solvencia del deudor, como el nivel de endeudamiento y la calidad de los activos, pasivos, patrimonio y las contingencias que puedan afectar su capacidad de pago y el proyecto.

Para los Deudores y Codeudores se establecerá límites de endeudamiento del numeral 8 Solvencia del Deudor, Codeudor y/o Deudor Solidario en el Manual de Otorgamiento de Créditos.

### **3.2.2.2.16 CONSULTA Y REPORTE EN CENTRALES DE RIESGO Y DEMAS FUENTES**

Se hará la consulta a la central de riesgo para todas las operaciones de crédito tramitadas, incluido las operaciones activas de crédito cuyo monto sea igual o inferior a los aportes sociales y/o ahorros permanentes del solicitante, créditos



## **COOPERATIVA DE AHORRO Y CRÉDITO “COOTRAIPI” NIT 891300716-5**

inmediatos, y ordenes de suministro no afectadas en operaciones crediticias, siempre y cuando la cooperativa no registre pérdidas acumuladas ni perdidas en el ejercicio en curso.

En cumplimiento de la ley estatutaria 1266 del 31 de diciembre del 2008 artículo 12, la Cooperativa notificara a los asociados y deudores solidarios que incurran en mora por los diferentes canales de comunicación (Cartas Físicas, E-mail, Telefonía Celular, etc.) que reposen en los archivos o bases de datos de la Cooperativa.

### **3.2.2.2.17 LOS POSIBLES EFECTOS SOBRE EL PROYECTO A FINANCIAR**

Las condiciones acordadas sobre el proyecto financiar o la capacidad de pago del deudor según sea el caso, pueden tener cambios debido a las variables económicas (tasas de interés, tasas de cambio, crecimiento de los mercados, etc.).

Igualmente, en los proyectos se debe examinar la calidad de los flujos de caja teniendo en cuenta la volatilidad de estos; dentro de estos riesgos se deben analizar, según resulten relevantes, posibles “descalces” de plazos y tasas de interés en la estructura de balance y en las operaciones fuera de balance.

Los riesgos de contagio, legales, operacionales y estratégicos a los que puede estar expuesta la capacidad de pago del deudor o el proyecto a financiar.

En el caso de microcréditos, la Cooperativa deberá considerar en la evaluación de la capacidad de pago, las características y grado de informalidad de estos deudores, de forma tal que la información requerida para la evaluación podrá ser obtenida y documentada en el lugar donde se desarrolla la actividad económica del deudor.

### **3.2.2.2.18 CRÉDITOS OTORGADOS ASOCIADOS ADMINISTRADORES**

Los créditos otorgados a asociados administradores, miembros de las juntas de vigilancia y sus parientes, deberán cumplir con lo establecido en el artículo 109 de la Ley 795 de 2003 que modificó en parte al artículo 61 de la ley 454 de 1998.

Las operaciones de crédito realizadas con las siguientes personas o entidades requerirán de un número de votos favorables, que en ningún caso resulte inferior a las cuatro quintas (4/5) partes de la composición del respectivo Consejo de Administración de la cooperativa con actividad financiera:

- Asociados titulares del cinco por ciento (5%) o más de los aportes sociales.



# COOPERATIVA DE AHORRO Y CRÉDITO "COOTRAIPI" NIT 891300716-5

- Miembros de los Consejos de Administración.
- Miembros de la Junta de Vigilancia.
- Representantes Legales.
- Las personas jurídicas de las cuales los anteriores sean administradores o miembros de junta de vigilancia.
- Los cónyuges y parientes hasta segundo grado de consanguinidad, segundo de afinidad y primero civil de las personas señaladas en los numerales anteriores.

Se autoriza presentar estas solicitudes de crédito vía WhatsApp o correo electrónico, siempre y cuando se cuente con los votos mínimos exigidos para la aprobación o rechazo de la solicitud, cabe aclarar que la decisión tomada deberá ser ratificada en la próxima reunión de Consejo de Administración.

Cuando la solicitud de crédito sea respaldada con los aportes sociales, se autoriza que la Gerencia General apruebe dicha solicitud, y sea ratificada en la próxima reunión del Consejo de Administración.

En el acta de la correspondiente reunión se dejará constancia, además, de haberse verificado el cumplimiento de las normas sobre límites al otorgamiento de crédito o cupos máximos de endeudamiento o de concentración de riesgos vigentes en la fecha de aprobación de la operación, en aquellas entidades obligadas a cumplir estas exigencias.

En estas operaciones no podrán convenirse condiciones diferentes a las que generalmente utiliza la entidad para con los asociados, según el tipo de operación, salvo las que celebren para atender las necesidades de salud, educación, vivienda y transporte de acuerdo con los reglamentos que para tal efecto previamente determine el Consejo de Administración.

Serán personal y administrativamente responsables los miembros del Consejo de Administración que aprueben operaciones en condiciones contrarias a las disposiciones legales y estatutarias sobre la materia.

### **3.2.2.3 CALIDAD E IDONEIDAD DE LAS GARANTÍAS.**

Las garantías que respaldan la operación son necesarias para calcular las pérdidas esperadas en el evento de no pago y, por consiguiente, para determinar el nivel de deterioro.

Para las garantías idóneas se debe establecer un valor con base en criterios técnicos y objetivos, que ofrezcan un respaldo jurídicamente eficaz al pago de la



## COOPERATIVA DE AHORRO Y CRÉDITO “COOTRAIPI” NIT 891300716-5

obligación garantizada cuya posibilidad de realización sea razonablemente adecuada y, para su clasificación, independientemente si aplica modelos de referencia o no, se deberá tener en cuenta las clases de garantías previstas en el numeral 4.3 del Anexo 2 del capítulo II título IV de la CBCF.

Los avalúos de los bienes inmuebles que se utilicen por parte de la Cooperativa deben ser practicados por peritos o evaluadores autorizados del Instituto Geográfico Agustín Codazzi, la entidad que haga sus veces o las personas naturales o jurídicas de carácter privado registradas en el Registro Abierto de Avaluadores o autorizadas por las lonjas de propiedad raíz del lugar donde se ubiquen los bienes objeto de la valoración. Cuando se trate de bienes muebles, éstos se recibirán por el valor comercial o de realización técnicamente establecido.

Para evaluar el respaldo ofrecido y la posibilidad de realización de cada garantía se debe tener en cuenta su naturaleza, idoneidad, liquidez, valor y cobertura.

Adicionalmente, Cooperativa de ahorro y crédito COOTRAIPI debe estimar los potenciales costos de su realización, los requisitos de orden jurídico necesarios para hacerlas exigibles y tener en cuenta las siguientes instrucciones para establecer el valor de la garantía en el momento del otorgamiento y su posterior actualización:

- a. El valor de las garantías sobre inmuebles al momento del otorgamiento corresponderá al obtenido mediante un avalúo técnico.

Cuando se trate de inmuebles destinados a vivienda, la vigencia del avalúo será máximo de un (1) año. Este valor se deberá actualizar anualmente teniendo en cuenta los siguientes mecanismos:

- Para inmuebles ubicados en Bogotá D.C, se debe aplicar los valores de reajuste anual del Índice de Valoración Inmobiliaria Urbana y Rural (VIUR) adoptado por la Alcaldía Mayor de Bogotá para la vigencia fiscal y el estrato residencial (si se trata de inmuebles destinados a vivienda) o el tipo de predio (comercial, depósitos, industria, oficinas y otros usos y bodegas) correspondiente.

Esta metodología también se aplicará para actualizar el valor de las garantías constituidas sobre bienes inmuebles no destinados a vivienda.

- Para inmuebles ubicados fuera de Bogotá D.C, se debe aplicar los valores de reajuste anual del Índice de Valoración Predial (IVP) publicado por el Departamento Administrativo Nacional de Estadística (DANE) para la ciudad respectiva, o en su defecto, los valores de reajuste anual del IVP para el total nacional.



## COOPERATIVA DE AHORRO Y CRÉDITO “COOTRAIPI” NIT 891300716-5

Cuando se trate de inmuebles no destinados a vivienda ubicados fuera de Bogotá D.C., el avalúo técnico inicial tendrá una vigencia máxima de tres (3) años. Al cabo de este período se deberá realizar un nuevo avalúo técnico por lo menos cada tres años para mantener actualizado el valor de la garantía.

**b.** En el caso de garantías constituidas bienes diferentes a hipotecas o vehículos, se deben atender las instrucciones establecidas a continuación, según corresponda:

- Bienes nuevos o con una antigüedad menor a un año: La Cooperativa debe utilizar como valor de la garantía al momento del otorgamiento, el valor de compra registrado en la factura correspondiente; este valor será válido por un (1) año. Al cabo de este periodo se debe actualizar anualmente su valor, aplicando la metodología de depreciación en línea recta y acorde con la vida útil del respectivo bien.
- Bienes con una antigüedad mayor a un año: La Cooperativa debe utilizar como valor de la garantía al momento del otorgamiento, el obtenido en un avalúo técnico, este valor será válido por un (1) año. Al cabo de este periodo se debe actualizar anualmente su valor, aplicando la metodología de depreciación en línea recta y acorde con la vida útil del respectivo bien.

En el caso en que el bien sea objeto de una modificación o una repotenciación que incremente su vida útil, se debe realizar un nuevo avalúo técnico para ajustar el valor de la garantía, este valor será válido por un (1) año. Al cabo de este periodo se debe actualizar anualmente su valor, con base en la metodología de depreciación en línea recta y conforme a la vida útil del respectivo bien.

Sin perjuicio de lo anterior, a juicio de la Cooperativa se pueden realizar avalúos técnicos de los bienes que trata el presente numeral, a efectos de valorar las garantías. Este avalúo será válido por un (1) año. Al cabo de este periodo se debe actualizar anualmente su valor con base en la metodología de depreciación en línea recta y conforme a la vida útil del respectivo bien.

**c.** En el caso de garantías constituidas sobre vehículos, su valor se determinará teniendo en cuenta los siguientes parámetros:

- Cuando se trate de vehículos clasificados en la Guía de Valores de Fasecolda, el valor al momento del otorgamiento y las actualizaciones mensuales posteriores corresponderá al valor publicado en dicha guía.





**COOPERATIVA DE AHORRO Y CRÉDITO  
“COOTRAIPI”  
NIT 891300716-5**

Si se trata de vehículos No clasificados en la Guía de Valores de Fasecolda, la Cooperativa podrá utilizar la información de avalúos comerciales publicada por el Ministerio de Transporte.

- Si se trata de vehículos NO incluidos en ninguna de las publicaciones anteriores, el valor inicial de la garantía podrá ser el registrado en la factura de venta correspondiente y será válido por tres (3) meses y deberá actualizarse de acuerdo con los valores contenidos en la Guía de Valores de Fasecolda o en la información de avalúos comerciales publicada por el Ministerio de Transporte.
- d. Cuando se trate de créditos garantizados con pignoración de rentas, como el caso de los préstamos otorgados a entidades públicas territoriales, se debe verificar que su cobertura no se vea afectada por destinaciones específicas o por otras pignoraciones previas o concurrentes, teniendo en cuenta lo establecido en la normatividad vigente.
- e. En el caso de garantías constituidas sobre títulos o valores en los términos del artículo 2 de la Ley 964 de 2005, el valor deberá determinarse de conformidad con lo dispuesto por un proveedor de precios para valoración autorizado por la Superintendencia Financiera de Colombia.
- f. Para las garantías que no se encuentren incluidas en los numerales anteriores, la Cooperativa debe utilizar como valor de la garantía al momento del otorgamiento, el obtenido mediante un avalúo técnico. Este valor será válido por un año y al cabo de este período se deberá actualizar anualmente con criterios técnicos, dependiendo de las características propias de cada bien conforme a la metodología que la organización solidaria determine para tal efecto. Dicha metodología deberá estar a disposición de la Superintendencia cuando ésta la solicite.

Es pertinente señalar que las libranzas son un mecanismo de pago y no constituyen una garantía por cuanto no cumplen con las características propias de una garantía admisible señaladas en la normatividad vigente.

- g. La Cooperativa tiene la facultad de no realizar un nuevo avalúo en los casos que se exige para actualizar el valor técnico de la garantía, cuando se presenten las siguientes circunstancias:



## **COOPERATIVA DE AHORRO Y CRÉDITO “COOTRAIPI” NIT 891300716-5**

- El plazo del crédito o créditos respaldados con la respectiva garantía no supera los tres (3) años y el valor de la misma supera al menos en dos (2) veces el total del saldo pendiente de pago del crédito o créditos garantizados.
- El plazo para finalizar el pago del crédito o créditos garantizados es igual o inferior a un año.
- El costo del avalúo supera el 10% del valor del saldo de crédito o créditos garantizados.
- El crédito garantizado se encuentra deteriorado en un 100%.

Cuando la Cooperativa haga uso de esta facultad, debe justificar en cada caso las razones de su decisión, teniendo en cuenta los criterios de evaluación del riesgo. La justificación deberá estar disponible cuando la Superintendencia la solicite.

En todo caso, la Cooperativa debe evaluar la idoneidad de las garantías y actualizar su valor de manera inmediata, cuando las obligaciones que respaldan adquieran una calificación de riesgo “D”, con excepción de los casos en que la actualización se haya realizado en el año inmediatamente anterior a la fecha de dicha calificación.

Cuando COOTRAIPI otorguen créditos amparados con aportes sociales, estas operaciones solo podrán ser registradas como garantía admisible cuando el valor de los aportes sociales del respectivo deudor sea igual o superior en un cien por ciento (100%) al saldo de la totalidad de sus créditos; en caso contrario, dichas operaciones deberán ser registradas en cartera de crédito otras garantías.

Las garantías podrán ser reales o personales, de acuerdo con lo establecido en el decreto 2555 de 2010, EOSF (Estatuto Orgánico del Sistema Financiero), y que la Cooperativa considere como viables para el cubrimiento de la exposición de riesgo de crédito.

### **3.2.2.4 CONDICIONES EN LA ADMINISTRACIÓN DE LAS GARANTÍAS**

#### **3.2.2.4.1 PÓLIZAS DE SEGURO DE LOS BIENES**

Deberá estar el beneficiario, tomador a nombre de la Cooperativa y cubrir los amparos principales de acuerdo con el tipo y calidad del bien.



## **COOPERATIVA DE AHORRO Y CRÉDITO “COOTRAIPI” NIT 891300716-5**

La póliza deberá tener siempre cubrimiento y vigencia sobre el bien dado en garantía.

El avalúo comercial y el estudio de títulos debe ser realizado por un evaluador adscrito a la lonja propiedad raíz y los costos serán cubiertos por el asociado.

La Cooperativa ordenara los procedimientos para la correcta administración de las garantías.

### **3.2.2.4.2 GARANTÍAS ESPECIALES**

En los casos de garantía hipotecaria o pignoración de vehículos, el desembolso del crédito se hará una vez el asociado haya realizado el trámite total y presente la documentación donde conste el registro de la garantía ante las entidades competentes tales como:

Oficina de registros públicos, secretaria de tránsito o cualquier otra entidad requerida.

### **3.2.2.5 VALORACIÓN DE LAS GARANTÍAS**

#### **3.2.2.5.1 BIENES RAÍCES DADOS EN GARANTÍA HIPOTECARIA**

Se debe realizar avalúo comercial, cada 3 años, salvo en los casos que el valor de la obligación sea igual a los aportes sociales del asociado deudor.

#### **3.2.2.5.2 PIGNORACIÓN DE VEHÍCULOS**

Se debe actualizar cada año con los valores registrados en las tablas de FASECOLDA, el valor comercial de los vehículos dados en garantía y comparado el valor de este con el saldo de la obligación.

#### **3.2.2.5.3 PÓLIZAS EN BIENES DADOS EN GARANTÍAS**

COOTRAIPI solicitará las pólizas de seguros correspondientes a los bienes dados en garantía para los créditos, cuyos costos serán cubiertos por el asociado y debe cubrir los principales amparos, los cuales son:

Para bienes raíces residenciales y comerciales:

Amparo Básico:



# COOPERATIVA DE AHORRO Y CRÉDITO “COOTRAIPI” NIT 891300716-5

- Terremoto, maremoto, temblor, erupción volcánica.
- Asonada, motín, cc, huelga, actos mal intencionados de terceros y terrorismo.

Para pignoración de vehículos:

- Pérdida parcial por daños
- Pérdida parcial por hurto
- Pérdida total por daños
- Pérdida total por hurto
- Protección patrimonial
- Terremoto
- Terrorismo y otros eventos

#### **3.2.2.5.4 CUSTODIA DE TÍTULOS VALORES**

La Administración establecerá el proceso de custodia y control de las garantías que tiene la Cooperativa como lo son: pagares, pagares en blanco con carta de instrucciones, escrituras públicas con hipoteca a favor de esta, Pignoraciones, cheques en blanco y escrituras de las propiedades de la Cooperativa.

#### **3.2.2.5.5 COSTOS POR GARANTÍAS Y OTROS**

Los valores correspondientes para el establecimiento de garantías, tales como registros, impuestos, timbres, autenticaciones, hipotecas, papelería, avalúos, conceptos jurídicos, transportes por visitas de verificación, seguros y consultas a las centrales de riesgo estarán a cargo del asociado beneficiario del crédito.

Las pólizas de seguros serán cubiertas mensualmente, de acuerdo con el porcentaje convenido con las compañías de seguros sobre el saldo del crédito; las consultas a las centrales de riesgo del deudor principal y de los codeudores serán cubiertas por el asociado en forma anticipada, cuando haya lugar a este requisito.

#### **3.2.3 PROCESO DE SEGUIMIENTO Y CONTROL**

COOTRAIPI ordenará los informes de seguimiento y control que le permitirán conocer el estado actual de la cartera de crédito, tendencia del comportamiento y calidad de esta, permitiendo establecer las estrategias de normalización y mantenimiento.

##### **3.2.3.1 Proceso de monitoreo de la cartera**

- Matriz de Rodamiento- Transición.
- Informe de Cosechas.



**COOPERATIVA DE AHORRO Y CRÉDITO  
"COOTRAIPI"  
NIT 891300716-5**

- Mapa de riesgo
- Informes de seguimiento administrativo y de gestión.

Los modelos analíticos para evaluación de la calidad, el riesgo y tendencia de la cartera están estructurados para el cumplimiento de las políticas de riesgo de crédito aprobadas por la Cooperativa.

El área de riesgos será el área responsable de entregar al Comité de Evaluación y Calificación de Cartera los siguientes reportes, de acuerdo con la periodicidad establecida.

Reporte	Descripción	Periodicidad	Responsable
Composición del portafolio	Controlar el porcentaje de cada modalidad de cartera para que no se incumpla el nivel máximo por modalidad establecido.	Mensual	Área de Riesgos
Informes de seguimiento administrativo y de gestión	Conocer el estado actual de la cartera de crédito, tendencia del comportamiento y su calidad, con el propósito de establecer las estrategias de normalización y mantenimiento de la misma.	Mensual	Área de Riesgos
Deterioro de la cartera	Controlar el deterioro de la cartera de acuerdo con informes: Matriz de Transición, Rodamiento, Cosechas, Balance, Mapas de Riesgo y Pérdida Esperada. Establecer estrategias para mitigar el riesgo de crédito.	Mensual	Área de Riesgos



**COOPERATIVA DE AHORRO Y CRÉDITO  
“COOTRAIPI”  
NIT 891300716-5**

Impacto de pérdida esperada	Monitorear la pérdida esperada y establecer el nivel óptimo de provisiones. Establecer estrategias para mitigar el riesgo de crédito.	Mensual	Área de Riesgos
-----------------------------	---	---------	-----------------

**3.2.3.2 PROCESO DE EVALUACIÓN Y CALIFICACIÓN DE LA CARTERA:**

La Cooperativa acoge las medidas e instrucciones que, en esta materia, normalizan el ente de vigilancia y control, buscando siempre cumplir con el objetivo de la misma, el cual se fundamenta en identificar el riesgo de los créditos que puedan desmejorarse por disminución de la capacidad de pago del deudor, solvencia o calidad de las garantías que los respaldan por efectos en cambios de las condiciones inicialmente presentadas.

Para el cumplimiento de lo anterior, COOTRAIPI suministrará los recursos físicos, humanos, financieros, técnicos, tecnológicos y además observará las siguientes condiciones:

- Idoneidad de los empleados que efectúan la labor de calificación y el respectivo comité, para esto el Consejo de Administración valorará los perfiles del directivo que participará en la actividad.
- Ordenamiento de la información de los asociados deudores en las respectivas bases de datos, verificando la calidad de la fuente.
- Actualización anual de la información del asociado, personal y económica.
- Información sobre el estado y calidad de las garantías.
- Información de comportamiento de pago externo.
- Automatización del proceso, soporte tecnológico.
- Diligenciamiento de formatos que soporten la calificación de estas y en especial de los casos que ameriten, tales como las reestructuraciones y demás.
- Actas de los respectivos comités donde se refleje la actividad de Calificación y las decisiones que de esta materia se deriven.
- Análisis de los impactos de la calificación de la cartera en la provisión de la cartera y las acciones de mejoramiento.

El seguimiento y control a las operaciones de crédito es una condición fundamental para la administración de la cartera y la medición a la exposición de riesgo crediticio de la Cooperativa; por lo anterior, se determina lo siguiente:



## COOPERATIVA DE AHORRO Y CRÉDITO “COOTRAIPI” NIT 891300716-5

La cartera de crédito deberá ser calificada mínimo dos veces en el año, en los meses de mayo y noviembre, de acuerdo con los parámetros establecidos por la Cooperativa y el ente de vigilancia y control, conservando el principio de seguridad y calidad de la cartera como principal activo de la Cooperativa.

Se observarán los siguientes criterios generales para la calificación de cartera:

- Tipo de deudor
- Modalidad de crédito
- Comportamiento histórico y vigente de pago de los últimos 36 meses.
- Número de obligaciones reestructuradas
- Calidad y estado de la garantía
- Resultados financieros
- Sector económico al que pertenece
- Estado de la garantía

El proceso de recalificación de las operaciones de créditos deberá obedecer a una condición técnica soportada por las normas del ente de vigilancia y control y las condiciones establecidas por la Cooperativa.

La evaluación de la cartera deberá ser permanente, con el propósito de identificar señales de alerta en las condiciones de calidad del deudor y oportunidad de pago.

La Cooperativa ordenará los informes que considere necesarios para la correcta administración y seguimiento de la cartera de crédito, los cuales deben asegurar una debida estructura y validez de la información contenida.

Todo proceso de control y seguimiento sobre la cartera deberá estar debidamente soportado y alineado a los procesos de la Cooperativa, de acuerdo con el modelo operativo por procesos.

La base de datos que soporte la carga de información deberá ser administrada por el área de Tic's y asegurar los controles para evitar la manipulación de datos y registros sobre la misma.

Los informes de seguimiento y control de cartera que se estructuren serán valorados en los respectivos comités y sus decisiones deberán ser registradas en las actas del mismo. La información resultante de esta actividad deberá mantenerse a disposición de los entes de vigilancia y control.

Los resultados al control y seguimiento al otorgamiento de créditos servirán como criterio técnico complementario para ajustar, modificar o mejorar las políticas de otorgamiento que estructure la Cooperativa.



# COOPERATIVA DE AHORRO Y CRÉDITO “COOTRAIPI” NIT 891300716-5

## 3.2.3.3 PROCESO DE EVALUACIÓN DE CARTERA

El proceso de evaluación de cartera consiste en identificar de manera preventiva el riesgo de los créditos que pueden desmejorarse por el cambio potencial en la capacidad de pago, solvencia o calidad de las garantías que lo respaldan y realizar la respectiva recalificación y registro del deterioro. Para tal efecto, se requiere que la Cooperativa defina la periodicidad de actualización de la información de los asociados, que permitan tener una adecuada gestión del RC y cumplir con este proceso.

Dicha evaluación no consiste en la revisión física de las carpetas del crédito, sino en el establecimiento de metodologías y técnicas analíticas que permitan medir el riesgo de crédito, para la totalidad de las obligaciones crediticias vigentes

Así mismo, el Consejo de Administración, debe aprobar tanto las metodologías y técnicas analíticas, como las políticas para el proceso de recalificación de créditos producto de las evaluaciones presentadas por el comité de riesgos; y en el caso en el que las nuevas calificaciones dieran lugar a deterioros adicionales, éstos deberán hacerse de manera inmediata, teniendo en cuenta para los casos que aplique, el numeral 5.3 del capítulo II del título IV de la CBCF.

Será responsabilidad de los administradores, velar por el adecuado registro de la recalificación y deterioros a que haya lugar, de acuerdo con las recomendaciones presentadas por el comité de riesgos.

### 3.2.3.3.1 CRITERIOS DE EVALUACIÓN

La evaluación de la cartera de créditos se realizará con base en los siguientes criterios:

#### a. Capacidad de pago

Se debe actualizar y verificar que el deudor mantenga las condiciones particulares que presentó al momento de otorgarle el crédito, la vigencia de los documentos aportados, la información registrada en la solicitud de crédito y la información comercial y financiera provenientes de otras fuentes. En el caso de proyectos financiados, se deben evaluar además variables sectoriales y las externalidades que afecten el normal desarrollo de los mismos.

#### b. Solvencia del deudor





## **COOPERATIVA DE AHORRO Y CRÉDITO “COOTRAIPI” NIT 891300716-5**

Se actualizará y verificará a través de variables como el nivel de endeudamiento, la calidad y composición de los activos, pasivos, patrimonio y contingencias del deudor y/o del proyecto. En el caso de los bienes inmuebles se debe solicitar la información de si éstos se encuentran afectados con alguna de las garantías limitantes del dominio establecidas en el Código Civil.

### **c. Garantías**

Se evaluará su liquidez, idoneidad, valor y cobertura teniendo en cuenta, entre otros aspectos, la celeridad con que puedan hacerse efectivas y su valor comercial, utilizando para el efecto, estudios técnicos existentes en el mercado, realizados por personas o entidades idóneas. Con base en estos criterios, la cooperativa hará, la actualización del valor comercial de las garantías con una periodicidad anual.

### **d. Servicio de la deuda**

Se evaluará el cumplimiento de los términos pactados, es decir, la atención oportuna de todas las cuotas (capital e intereses) o instalamentos; entendiéndose como tales, cualquier pago derivado de una operación activa de crédito que deba efectuar el deudor en una fecha determinada.

### **e. Reestructuraciones**

El número de veces que el crédito ha sido reestructurado y la naturaleza de la respectiva reestructuración. Se entiende que entre más operaciones reestructuradas se hayan otorgado a un mismo deudor, mayor será el riesgo de no pago de la obligación.

### **f. Historial de pago**

A través de consulta proveniente de centrales de riesgo y demás fuentes que disponga la organización solidaria vigilada.

#### **3.2.3.3.2 PERIODICIDAD DE LA EVALUACIÓN DE CARTERA:**

La evaluación de cartera se debe realizar como mínimo en forma semestral, en los meses de mayo y noviembre y sus resultados deberán registrarse en los estados financieros de junio y diciembre.



# COOPERATIVA DE AHORRO Y CRÉDITO “COOTRAIPI” NIT 891300716-5

## 3.2.3.3 PERMANENCIA DE LA RECALIFICACIÓN:

Los resultados de la evaluación de cartera en materia de recalificación de créditos aprobada por el Consejo de Administración deben permanecer hasta el próximo proceso de evaluación de cartera, o se podrá modificar antes si existe evidencia de un cambio en el nivel de riesgo que amerite su recalificación, teniendo en cuenta que la morosidad no podrá ser el único factor a considerar.

## 3.2.3.4 COMITÉ DE RIESGOS:

Los resultados del monitoreo permanente a los créditos y del proceso de evaluación de cartera, deben presentarse al Comité de Riesgos por parte del responsable de la gestión del riesgo de crédito o el Representante Legal, con el fin de que este comité los analice y presente al Consejo de Administración, las recomendaciones o medidas correctivas que se deben adoptar para una adecuada gestión del riesgo crediticio.

## 3.2.4 PROCESO DE RECUPERACION - COBRANZA DE CARTERA

COOTRAIPI cuenta con políticas y procedimientos para adelantar labores de cobranza en créditos no atendidos normalmente.

Igualmente, dispone de funcionarios responsables y los criterios con base en los cuales se ejecutarán las labores de cobranza administrativa y jurídica dejando evidencia de las gestiones realizadas.

Así mismo, se deben presentar informes periódicos sobre los resultados de este proceso al representante legal, para su debida presentación en la reunión mensual del Consejo de Administración.

COOTRAIPI debe dar aviso oportuno al deudor o codeudores de cualquier problema que pueda poner en riesgo el servicio o pago adecuado de la respectiva deuda. Esto con el propósito de disminuir las pérdidas potenciales en que podrían incurrir deudores y acreedores en caso de presentarse dificultades de pago por parte de los primeros.

En los casos de castigos de cartera, la Cooperativa aplica lo dispuesto en el capítulo III, “Baja en cuentas de cartera de créditos”, del título I, de la circular básica contable y financiera.



# COOPERATIVA DE AHORRO Y CRÉDITO “COOTRAIPI” NIT 891300716-5

## 3.3 POLÍTICAS EN ADMINISTRACIÓN DE CARTERA

La Cooperativa ordenará las actuaciones de administración y gestión de la cartera, en beneficio del aseguramiento de la cartera como el activo generador de los ingresos operacionales, para esto se deberá observar las siguientes etapas de cobro:

- Cobro Preventivo
- Cobro Administrativo
- Cobro Pre jurídico
- Cobro Jurídico

### 3.3.2 ACCIONES DE NORMALIZACIÓN DE CARTERA

En aras del aseguramiento de la cartera, la productividad y el resultado financiero de la Cooperativa, el Consejo de Administración, ordena la estructuración de las siguientes acciones, las cuales se desarrollarán en el documento técnico de Administración de cartera y valorado por el Consejo de Administración:

- Reestructuración
- Dación en pago
- Condonación
- Castigo de la cartera

La administración y recuperación de la cartera se debe gestionar de forma preventiva y administrativa de acuerdo con los parámetros definidos por la cooperativa en el reglamento de Administración y Control de Cartera.

### 3.3.3 CLASIFICACIÓN, CALIFICACIÓN Y DETERIORO DE LA CARTERA DE CRÉDITOS

#### 3.3.3.1 CLASIFICACIÓN DE LA CARTERA DE CRÉDITOS

La cartera de créditos se clasificará en las modalidades de Comercial, Consumo, Vivienda y Microcrédito.

##### 3.3.3.1.1 CRÉDITOS COMERCIALES



# COOPERATIVA DE AHORRO Y CRÉDITO “COOTRAIPI” NIT 891300716-5

Se entienden como créditos comerciales los otorgados a personas naturales o jurídicas para el desarrollo de actividades económicas organizadas, distintos a los otorgados bajo la modalidad de consumo, vivienda o microcrédito.

### 3.3.3.1.2 CRÉDITOS DE CONSUMO

Se entienden como créditos de consumo las operaciones activas de crédito otorgadas a personas naturales cuyo objeto sea financiar la adquisición de bienes de consumo o el pago de servicios para fines no comerciales o empresariales, independientemente de su monto.

### 3.3.3.1.3 CRÉDITOS DE VIVIENDA

Se entienden como créditos de vivienda las operaciones activas de crédito otorgadas a personas naturales destinadas a la adquisición de vivienda nueva o usada, a la construcción de vivienda individual o liberación de gravamen hipotecario, independientemente de la cuantía y amparadas con garantía hipotecaria.

De acuerdo con lo previsto en la Ley 546 de 1999 y sus normas reglamentarias, estos créditos deberán tener las siguientes características:

- Estar denominados en UVR o en moneda legal.
- Estar amparados con garantía hipotecaria en primer grado, constituida sobre la vivienda financiada.
- El plazo de amortización debe estar comprendido entre cinco (5) años como mínimo y treinta (30) años como máximo.
- Tener una tasa remuneratoria, la cual se aplica sobre el saldo de la deuda denominada en UVR o en pesos, según si el crédito está denominado en UVR o moneda legal, respectivamente. La tasa de interés remuneratoria será fija durante toda la vigencia del crédito a menos que las partes acuerden una reducción de la misma y deberá expresarse únicamente en términos de tasa anual efectiva. Los intereses se deben cobrar en forma vencida y no pueden capitalizarse.
- Las tasas de interés remuneratorias de los créditos destinados a la financiación de vivienda no podrán superar la tasa máxima que determine la Junta Directiva del Banco de la República, en concordancia con lo señalado en el literal e) del artículo 16 de la Ley 31 de 1992 y el numeral 2 del artículo 17 de la Ley 546 de 1999.
- El monto del crédito podrá ser hasta del setenta por ciento (70%) del valor del inmueble. En los créditos destinados a financiar vivienda de interés social el monto del crédito podrá ser hasta del ochenta por ciento (80%) del valor



## **COOPERATIVA DE AHORRO Y CRÉDITO “COOTRAIPI” NIT 891300716-5**

del inmueble. En todo caso, el valor del inmueble será el del precio de compra o el de un avalúo técnicamente practicado dentro de los seis meses anteriores al otorgamiento del crédito.

- La primera cuota del crédito no podrá representar más del treinta por ciento (30%) de los ingresos familiares, los cuales están constituidos por los recursos que puedan acreditar los solicitantes del crédito, siempre que exista entre ellos relación de parentesco o se trate de conyugues o compañeros permanentes. Tratándose de parientes deberán serlo hasta el segundo grado de consanguinidad, primero de afinidad y único civil.
- Los créditos podrán prepagarse total o parcialmente en cualquier momento sin penalidad alguna. En caso de prepagos parciales el deudor tendrá derecho a elegir si el monto abonado disminuye el valor de la cuota o el plazo de la obligación.
- Los inmuebles financiados deben estar asegurados contra los riesgos de incendio y terremoto.

### **3.3.3.1.4 MICROCRÉDITO**

La modalidad de microcrédito está constituida por las operaciones activas de crédito a las cuales se refiere el artículo 39 de la Ley 590 de 2000, o las normas que la modifiquen, sustituyan o adicionen, así como las realizadas con microempresas en las cuales la principal fuente de pago de la obligación provenga de los ingresos derivados de su actividad.

Para los efectos previstos en este capítulo, el saldo de endeudamiento del deudor no podrá exceder de ciento veinte (120) salarios mínimos mensuales legales vigentes al momento de la aprobación de la respectiva operación activa de crédito. Se entiende por saldo de endeudamiento el monto de las obligaciones vigentes a cargo de la correspondiente microempresa con el sector financiero y otros sectores, que se encuentren en los registros de los operadores de bancos de datos consultados por el respectivo acreedor, excluyendo los créditos hipotecarios para financiación de vivienda y adicionando el valor de la nueva obligación.

Se tendrá por definición de microempresa aquella consagrada en las disposiciones normativas vigentes.

### **3.3.3.1.5 CALIFICACION POR NIVEL DE RIESGO**

La Cooperativa, para efectos del cálculo de los deterioros individuales, calificará los créditos en las siguientes categorías:



## **COOPERATIVA DE AHORRO Y CRÉDITO “COOTRAIPI” NIT 891300716-5**

### **3.3.3.1.6 CATEGORÍA A O “RIESGO NORMAL”**

Los créditos calificados en esta categoría reflejan una estructuración y atención apropiadas. Los estados financieros de los deudores o los flujos de caja del proyecto, así como el resto de información crediticia indican una capacidad de pago adecuada, en términos del monto y origen de los ingresos con que cuentan los deudores para atender los pagos requeridos.

### **3.3.3.1.7 CATEGORÍA B O “RIESGO ACEPTABLE, SUPERIOR AL NORMAL”**

Los créditos calificados en esta categoría están aceptablemente atendidos y protegidos, pero existen debilidades que pueden afectar, transitoria o permanentemente, la capacidad de pago del deudor o los flujos de caja del proyecto, en forma tal que, de no ser corregidas oportunamente, llegarían a afectar el normal recaudo del crédito.

### **3.3.3.1.8 CATEGORÍA C O “RIESGO APRECIABLE”**

Se califican en esta categoría los créditos que presentan insuficiencias en la capacidad de pago del deudor o en los flujos de caja del proyecto y comprometen el normal recaudo de la obligación en los términos convenidos.

### **3.3.3.1.9 CATEGORÍA D O “RIESGO SIGNIFICATIVO”**

Son créditos de riesgo apreciable, pero en mayor grado, cuya probabilidad de recaudo es altamente dudosa.

### **3.3.3.1.10 CATEGORÍA E O “RIESGO DE INCOBRABILIDAD”**

Son créditos de riesgo con mínima probabilidad de recaudo.

### **3.3.3.1.11 CALIFICACION DE CARTERA DE CREDITOS POR EDAD DE VENCIMIENTO**

De acuerdo con la edad de vencimiento, la cartera de créditos se calificará obligatoriamente de la siguiente manera:



**COOPERATIVA DE AHORRO Y CRÉDITO  
“COOTRAIPI”  
NIT 891300716-5**

<b>CATEGORÍA</b>	<b>COMERCIAL</b>	<b>CONSUMO</b>	<b>VIVIENDA</b>	<b>MICROCREDITO</b>
A	0-30 días	0-30 días	0-60 días	0-30 días
B	31-90 días	31-60 días	61-150 días	31-60 días
C	91-180 días	61-90 días	151-360 días	61-90 días
D	181-360 días	91-180 días	361-540 días	91-120 días
E	> 360 días	> 180 días	> 540 días	> 120 días

Las condiciones señaladas en el cuadro anterior, de edad de vencimiento y clase de cartera de créditos, son condiciones objetivas suficientes para adquirir la calificación respectiva.

Toda calificación a una categoría de menor riesgo o de mejora de la calificación, independientemente de la modalidad de cartera de que se trate, debe estar documentada y sustentada por el comité de evaluación de cartera de créditos y debidamente validada por el comité de riesgos. El correspondiente soporte deberá reposar en la organización solidaria, a disposición de la Superintendencia. En caso de que, a juicio del ente de control, no se encuentre sustentada adecuadamente esta calificación, se procederá a ordenar la reclasificación en forma inmediata a una categoría de mayor riesgo.

La Superintendencia podrá ordenar recalificaciones de la cartera de crédito cuando estime que la probabilidad de recaudo sea dudosa y se pueda comprometer la estabilidad financiera de la organización.

El valor de las provisiones está en función de la calificación de los niveles de riesgo, establecidos en la tabla anterior y bajos los porcentajes señalados por la norma.

### **3.3.4 REESTRUCTURACIONES DE CREDITO Y NOVACIONES**

Antes de reestructurar un crédito deberá establecerse razonablemente que el mismo será recuperado bajo las nuevas condiciones.

En todo caso, las reestructuraciones deben ser un recurso excepcional para regularizar el comportamiento de la cartera de créditos y no puede convertirse en una práctica generalizada por consiguiente no se podrán conceder más de una vez.



**COOPERATIVA DE AHORRO Y CRÉDITO  
“COOTRAIPI”  
NIT 891300716-5**

Cuando haya lugar a reestructuración por mora, los intereses, costas judiciales y todo gasto generado por la misma, se deben cancelar en efectivo. De igual manera, el asociado no tendrá derecho a solicitar nuevo crédito hasta cancelar la totalidad de la deuda.

Al aprobarse una reestructuración, se deberá tener en cuenta lo siguiente:

- a. Identificar y marcar en el aplicativo todos los créditos reestructurados.
- b. Garantizar la trazabilidad del crédito con el fin de incorporar en las evaluaciones y mediciones, el comportamiento que ha tenido la obligación durante su historia previo a ser reestructurada.
- c. A los créditos reestructurados se les podrá mantener o deteriorar la calificación dependiendo del análisis de riesgo, de las condiciones financieras del deudor y de los flujos de caja del proyecto al momento de la reestructuración. En ningún caso, la calificación podrá ser mejor a aquella que tenía el crédito al momento de solicitar la reestructuración
- d. Una vez cumplido el requisito señalado en el literal anterior, se aplica la ley de arrastre, se determina la calificación de los créditos de cada asociado y se deberán constituir los deterioros respectivos.
- e. El mejoramiento de la calificación de los créditos reestructurados se debe hacer en forma escalonada, es decir, una vez cumplido el requisito de calificación en el literal anterior se deben aplicar dos pagos consecutivos de la cuota pactada de acuerdo con su forma de amortización, para adquirir una calificación de menor riesgo (por ejemplo: de calificación E a D), y así sucesivamente hasta llegar a calificación A.
- f. No obstante, si el crédito presenta mora, independientemente de la calificación que tenga en ese momento, se deberá llevar inmediatamente a la calificación que tenía al efectuarse la reestructuración (acumulando la mora del inicio y del proceso de reestructuración incumplido), efectuar la ley de arrastre y calcular los respectivos deterioros.
- g. Los ingresos de todos los créditos que sean reestructurados más de una vez deberán contabilizarse por el sistema de caja.
- h. Se debe efectuar un seguimiento permanente respecto del cumplimiento del acuerdo de reestructuración.





## COOPERATIVA DE AHORRO Y CRÉDITO “COOTRAIPI” NIT 891300716-5

- i. En caso de existir garantía hipotecaria o prendaria se debe hacer actualización del avalúo de las mismas, teniendo en cuenta los parámetros establecidos en el presente capítulo.
- j. En los casos a los que se refieren las Leyes 550 de 1999, 1116 de 2006 y 1564 de 2012, a partir de la fecha en que se inicie la negociación de un acuerdo de acreedores, las organizaciones solidarias titulares de las respectivas acreencias dejarán de causar intereses sobre los créditos vigentes, pero podrán mantener la calificación que tuvieran dichos créditos en la fecha de inicio de las negociaciones.
- k. En el evento en que la negociación fracase los créditos se calificarán en categoría “E”, crédito incobrable.
- l. Desde la formalización de un acuerdo de reestructuración, los créditos nuevos que se otorguen a las empresas o entidades territoriales reestructuradas podrán ser calificados en categoría “A”.

La Cooperativa podrá eliminar la condición de reestructurado cuando el deudor efectúe pagos regulares y efectivos a capital e intereses por un período ininterrumpido de 18 meses para microcrédito, 2 años para consumo y de 4 años para los créditos de las modalidades comercial y de vivienda.

### **3.3.4.1 RECUPERACION DE LOS CREDITOS REESTRUCTURADOS**

Los créditos que hayan sido reestructurados y presenten deterioro serán enviados y tramitados por el departamento de cartera con el fin de lograr su recuperación de acuerdo con lo establecido en el reglamento y manual de cobranza.

### **3.3.4.2 CANCELACION DE INTERESES**

Los créditos se podrán reestructurar cuando el asociado haya incumplido las cuotas y plazos establecidos para lo cual se deben cancelar los intereses acumulados a la fecha, a fin de dar cumplimiento a lo establecido en el artículo primero 1º de la ley 546 de diciembre 23 de 1.999 y el numeral 3.7.1 de este manual.



## **COOPERATIVA DE AHORRO Y CRÉDITO “COOTRAIPI” NIT 891300716-5**

### **3.3.4.3 RECURSO EXCEPCIONAL**

Las reestructuraciones deben ser un RECURSO EXCEPCIONAL para regularizar el comportamiento de la cartera de créditos para mejorar la capacidad de pago del asociado, y así, garantizar la cancelación oportuna de la obligación.

### **3.3.4.4 RESTRICCIONES**

Todo deudor que tenga crédito(s) reestructurado(s) por morosidad, no podrá acceder a nuevos endeudamientos en la Cooperativa; solo será sujeto de crédito cuando este se encuentre completamente cancelado y se demuestre que mejoro su hábito de pago, toda situación excepcional deberá ser presentada y avalada por la gerencia. Se exceptúan las reestructuraciones con miembros privilegiados las cuales será competencia de la Gerencia y el Consejo de Administración.

### **3.3.5 NOVACION**

El asociado que se encuentre al día en sus pagos podrá solicitar NOVACIÓN de sus créditos en los siguientes casos:

- Por un mayor valor a su saldo actual, con el fin de obtener un nuevo crédito
- Cuando sus créditos superen las tres (3) líneas con el fin de unificarlas.
- Para cancelar un crédito a plazo fijo próximo a vencerse, con el fin de trasladarlo a pago por cuotas periódicas, siempre y cuando medie solicitud anticipada al vencimiento.
- A solicitud expresa del asociado por cambio en su capacidad de pago, con el fin de no entrar en mora.

### **3.3.6 OTROS TIPOS DE MODIFICACIONES DE LA CARTERA DE CRÉDITOS**

COOTRAIPI podrá modificar, a solicitud del deudor o por iniciativa de la Cooperativa que otorgó el crédito, previo acuerdo con el deudor, las condiciones de tasa de interés y/o plazo originalmente pactadas de los créditos, con el fin de permitirle al deudor la atención adecuada de su obligación ante el potencial o real deterioro de su capacidad de pago, sin que estos ajustes sean considerados como una reestructuración en los términos del numeral 3.3.7.3.3.1., siempre y cuando durante los últimos 6 meses el crédito no haya alcanzado una mora consecutiva mayor a 60 días para microcrédito y consumo; y 90 días para comercial y vivienda.

Antes de modificar un crédito, se debe suministrar al deudor la información necesaria que le permita comprender las implicaciones de dicha modificación en



## **COOPERATIVA DE AHORRO Y CRÉDITO “COOTRAIPI” NIT 891300716-5**

términos de costos y calificación crediticia, así como un comparativo entre las condiciones actuales y las del crédito una vez sea modificado. Para el efecto deben suministrar como mínimo información respecto de las nuevas condiciones establecidas, los efectos de incumplir en el pago de la obligación bajo las nuevas condiciones, así como el costo total de la operación. Tales condiciones deben quedar soportadas en un medio verificable.

En todo caso, estas modificaciones deben ser un recurso excepcional para regularizar el comportamiento de la cartera de créditos y no puede convertirse en una práctica generalizada.

Respecto a estos créditos se debe observar lo siguiente:

- Las nuevas condiciones deben tener en cuenta el análisis de riesgo y capacidad de pago del deudor, sin desmejorar las garantías y sin que implique el uso excesivo de periodos de gracia.
- Si el deudor incumple el pago del crédito bajo las nuevas condiciones (31 días de mora), se debe reconocer como una reestructuración. En este caso, COOTRAIPI determinara las políticas y procedimientos para atender y aprobar las solicitudes de modificación de las condiciones de estos créditos.
- No se podrá mejorar la calificación que trae el crédito de forma inmediata, la mejora en la calificación de los créditos modificados se deberá realizar de forma escalonada con periodicidad mensual, siempre y cuando el asociado cumpla con el pago de la obligación.
- Establecer políticas y procedimientos específicos para la gestión y seguimiento de las solicitudes de modificación de los créditos, incluyendo periodos de gracia, conforme a los criterios anteriormente descritos.
- Las obligaciones modificadas o con periodos de gracia, serán objeto de monitoreo especial por parte de la Cooperativa por lo que se deben identificar en sus sistemas de información para el respectivo seguimiento. Sin embargo, una vez el deudor efectúe pagos regulares y efectivos a capital e intereses por un período de 9 meses ininterrumpidos para microcrédito, 1 año ininterrumpido para consumo y de 2 años ininterrumpidos para los créditos de las modalidades comercial y de vivienda, el crédito podrá salir de este monitoreo.



# COOPERATIVA DE AHORRO Y CRÉDITO “COOTRAIPI” NIT 891300716-5

- En el caso de otorgar períodos de gracia, la calificación de la obligación deberá mantenerse, durante la vigencia de esta condición; sin embargo, si la Cooperativa lo considera pertinente, la calificación podrá deteriorarse, de acuerdo con el análisis de riesgo realizado para tal efecto; la aprobación y aplicación del período de gracia, no implica una mejora en la calificación del deudor.

Durante el plazo que dure el período de gracia, sobre los intereses y otros conceptos asociados al crédito, causados no recaudados por la Cooperativa, se deberá constituir un deterioro o provisión del 100% durante el respectivo mes y registrarlos en las cuentas correspondientes. Tales valores sólo se podrán disminuir en la medida que se recauden.

### **3.4 MODELOS PARA LA ESTIMACION O CUANTIFICACION DE PERDIDAS ESPERADAS**

El sistema de administración de riesgo de crédito de la Cooperativa de ahorro y Crédito COOTRAIPI, estimara y cuantificara las perdidas esperadas por cada modalidad de crédito, según lo sugerido por la Superintendencia para las modalidades de consumo con libranza, consumo sin libranza y comercial persona natural que permitirán establecer la probabilidad de incumplimiento.

El desarrollo de la metodología de perdida esperada se ordenará en el respectivo documento técnico de seguimiento y control de la cartera.

### **3.5 POLITICAS DE DETERIORO**

La Cooperativa de ahorro y crédito COOTRAIPI constituirá la estimación y reconocimiento contable del nivel de perdidas posibles que se pueden generar en la carta como consecuencia de la exposición al riesgo de crédito.

#### **Deterioro general**

La Cooperativa constituye un deterioro general del cinco por ciento (5%), sobre el total de la cartera de créditos bruta, este se encuentra por encima de dicho porcentaje como un mecanismo para fortalecer la cobertura y anticiparse al potencial deterioro de la cartera de créditos.



# COOPERATIVA DE AHORRO Y CRÉDITO “COOTRAIPI” NIT 891300716-5

## Deterioro individual

La Cooperativa reconoce el deterioro individual que se puede generar en la cartera por eventos de riesgo que pueden afectar la situación financiera del deudor y por tanto su perfil de riesgo al igual que la recuperación de las garantías.

La constitución del deterioro individual se realiza en función de las pérdidas esperadas que arroje la aplicación del modelo de referencia para las carteras de consumo con libranza, consumo sin libranza y la cartera comercial persona natural.

Así mismo, para estimar el deterioro individual, la Cooperativa tiene en cuenta la calificación de mayor riesgo del deudor, considerando las diferentes calificaciones obtenidas, así: la calificación producto de la aplicación del modelo de referencia según aplique de acuerdo con lo establecido en el **Anexo 2** del presente capítulo II de la CBCF, la calificación resultante del proceso de evaluación de cartera, la calificación por regla de alineamiento o arrastre, la calificación por condición de reestructurado, o de cualquier otra calificación que pueda tener la operación crediticia cumpliendo con las disposiciones contenidas en el **Anexo 1** y en el capítulo II del título IV de la CBCF.

COOTRAIPI para estimar el valor sobre el cual se debe realizar el deterioro individual, independientemente de la modalidad de cartera, con o sin modelo de referencia, debe calcular el valor expuesto del activo incluyendo los intereses del crédito y los pagos por cuenta de asociados relacionados con el crédito, y descontar los aportes sociales de acuerdo con lo establecido en el numeral 5.1., del **Anexo 1** del capítulo II del título IV de la CBCF.

En el caso de los créditos de consumo a empleados otorgados en virtud de la relación laboral existente, la Cooperativa debe calificar las operaciones de acuerdo con los parámetros establecidos en el **Anexo 1**, numeral 1 del presente capítulo II; para la modalidad de consumo se deberá tomar la PI correspondiente, expuesta en el **Anexo 2**, numeral 4.1.1. Cartera Consumo con libranza del capítulo II, con el fin de determinar la probabilidad de incumplimiento y aplicar la fórmula para la pérdida esperada

## Deterioro por modalidades de cartera

	COMERCIAL		CONSUMO		VIVIENDA		MICROCRÉDITO	
	DÍAS	% DETERIORO	DÍAS	% DETERIORO	DÍAS	% DETERIORO	DÍAS	% DETERIORO
A	0-30	0%	0-30	0%	0-60	0%	0-30	4%



**COOPERATIVA DE AHORRO Y CRÉDITO  
"COOTRAIPI"  
NIT 891300716-5**

B	31-90	1%	31-60	1%	61-150	1%	31-60	30%
C	91-180	20%	61-90	10%	151-360	10%	61-90	50%
D	181-360	50%	91-180	20%	361-540	20%	91-120	90%
E	>360	100%	181-360	50%	541-720	30%	>120	100%
E1			>360	100%	721-1080	60%		
E2					>1080	100%		

La Cooperativa de Ahorro y Crédito- COOTRAIPI estableció la provisión individual, con los siguientes valores:

CAT.	COMERCIAL		CONSUMO	
	MORA	PRO	MORA	PRO
<b>Cat. A</b>	0-30	0%	0-30	0%
<b>Cat. B</b>	31-90	1%	31-60	9%
<b>Cat. C</b>	91-180	20%	61-90	19%
<b>Cat. D</b>	181-360	50%	91-180	49%
<b>Cat. E</b>	> 360	100%	181-360	50%
			> 360	100%

La provisión se asume como una operación de tipo financiero que permite anticiparse a la pérdida esperada por efecto del nivel de riesgo de la cartera de créditos, por lo tanto, el Consejo de Administración solicitara periódicamente que se le informe lo siguiente:

- Nivel de cartera vencida por días de mora
- Nivel de cartera por riesgo de crédito
- Nivel de provisión por cada nivel de riesgo
- Provisión general
- Nivel de cobertura
- Escenarios de la provisión en diferentes estados de vencimiento de la cartera.

Las demás que el Consejo de Administración solicite.



**COOPERATIVA DE AHORRO Y CRÉDITO  
“COOTRAIPI”  
NIT 891300716-5**

**3.5.1 EFECTO DE LAS GARANTÍAS SOBRE LOS DETERIOROS**

Para efectos del reconocimiento del deterioro individual de los créditos amparados con garantías admisibles, señaladas en el artículo 2.1.2.1.3. del Decreto 2555 de 2010, las garantías solo respaldan el capital de los créditos; en consecuencia, se deberá reconocer un deterioro, en el porcentaje que corresponda según la calificación del crédito, sobre la diferencia entre el valor del saldo insoluto y el valor de la garantía admisible aceptada.

Cuando se otorguen créditos amparados con aportes sociales, estas operaciones solo podrán ser registradas como garantía admisible cuando el valor de los aportes sociales del respectivo deudor sea igual o superior en noventa por ciento (90%) al saldo de la totalidad de sus créditos; en caso contrario, dichas operaciones deberán ser registradas en cartera de crédito otras garantías.

**3.5.2 PARA GARANTÍAS ADMISIBLES NO HIPOTECARIAS**

Para el reconocimiento del deterioro individual, en el caso de créditos garantizados con aportes sociales, se deberá tener en cuenta que la organización solidaria no registre pérdidas acumuladas, ni en el ejercicio en curso al corte del mes inmediatamente anterior.

En el evento de que el deudor tenga más de una obligación, los aportes sociales serán descontados en forma proporcional, es decir, de acuerdo con el porcentaje que represente el saldo insoluto de cada uno de los créditos sobre el saldo de la totalidad de los créditos del mismo deudor.

La decisión de descontar o no los aportes sociales corresponderá a una política adoptada por el consejo de administración, o quien haga sus veces. No obstante, para el caso de las cooperativas de ahorro y crédito o las secciones de ahorro y crédito de las cooperativas multiactivas o integrales, solo podrán descontar los aportes sociales para el cálculo del deterioro individual, cuando la solvencia no esté respaldada en más del 80% por capital mínimo irreductible.

Dependiendo del tiempo de mora del respectivo crédito, solamente se considerarán para el reconocimiento del deterioro, los porcentajes del valor total de la garantía, incluidos los aportes sociales, de la siguiente manera.



**COOPERATIVA DE AHORRO Y CRÉDITO  
“COOTRAIPI”  
NIT 891300716-5**

TIEMPO DE MORA DEL CRÉDITO	PORCENTAJE DEL VALOR DE LA GARANTÍA QUE SE APLICA
De cero (0) a doce (12) meses	70%
Más de doce (12) a veinticuatro (24) meses	50%
Más de veinticuatro (24) meses	0%

Para establecer el valor de la garantía admisible diferente a los aportes sociales, a efectos de lo previsto en el presente numeral deberá determinarse su valor de realización por métodos de reconocido valor técnico, debiendo conocer y dimensionar los requisitos de orden jurídico para hacer exigibles las garantías y medir los potenciales costos de su realización.

### **3.5.3 PARA GARANTÍAS HIPOTECARIAS**

Dependiendo del tiempo de mora del respectivo crédito, solamente se considerarán para el reconocimiento del deterioro individual, los porcentajes del valor total de la garantía de la siguiente manera:

TIEMPO DE MORA DEL CRÉDITO	PORCENTAJE DEL VALOR DE LA GARANTÍA QUE SE APLICA
De cero (0) a dieciocho (18) meses	70%
Más de dieciocho (18) y hasta veinticuatro (24) meses	50%
Más de veinticuatro (24) y hasta treinta (30) meses	30%
Más de treinta (30) y hasta treinta y seis (36) meses	15%
Más de treinta y seis (36) meses	0%





## **COOPERATIVA DE AHORRO Y CRÉDITO “COOTRAIPI” NIT 891300716-5**

Para calcular el valor de la garantía, independientemente de la modalidad del crédito que esté garantizando, se tendrá en cuenta su valor de mercado, que corresponde al avalúo del bien dado en garantía al momento del otorgamiento del crédito. En este caso, el valor del bien no podrá ajustarse por métodos distintos al de un nuevo avalúo, el cual debe ser emitido por un perito inscrito en la Lonja, donde conste el valor comercial del bien y su nivel de comerciabilidad.

### **3.5.4 DETERIORO DE CUENTAS POR COBRAR DERIVADAS DE OPERACIONES DE CRÉDITO**

En todos los casos, cuando un crédito se califique en C o en otra categoría de mayor riesgo, dejarán de causarse intereses e ingresos por otros conceptos; por lo tanto, no afectarán el estado de resultados hasta que sean efectivamente recaudados. Mientras se produce su recaudo, el registro correspondiente se efectuará en cuentas de orden. En este caso, se deberá reconocer un deterioro de la totalidad de lo causado y no pagado correspondiente a intereses e ingresos por otros conceptos que se generaron cuando el respectivo crédito fue calificado en categorías de riesgo A y B.

Cuando el capital del respectivo crédito ha sido calificado de mayor riesgo, igualmente esta cuenta por cobrar se debe reclasificar en la categoría de riesgo en que fue calificado su principal.

### **3.5.5 REGLA DE ALINEAMIENTO O ARRASTRE**

Para efectos de constituir el respectivo deterioro, mensualmente la cooperativa deberá realizar el proceso de alineamiento interno (arrastre interno) cuando califique cualquiera de los créditos de un mismo deudor en B, C, D o E, para lo cual llevarán a la categoría de mayor riesgo los créditos de la misma clasificación otorgados a un mismo deudor.

Se exceptúan de la aplicación de la regla de alineamiento o arrastre, las obligaciones a cargo de un mismo deudor cuando la sumatoria de los saldos de los créditos sea igual o inferior al valor de los aportes del deudor-asociado; en el caso de los fondos de empleados se tendrá en cuenta tanto los aportes como el ahorro permanente. Este tratamiento se podrá realizar, siempre y cuando la organización solidaria acreedora no registre pérdidas acumuladas, ni en el ejercicio en curso y esté cumpliendo la relación de solvencia e indicador de solidez exigidos para las



# COOPERATIVA DE AHORRO Y CRÉDITO “COOTRAIPI” NIT 891300716-5

cooperativas que ejercen actividad financiera y los fondos de empleados de categoría plena, que le corresponda.

En aplicación de la regla de alineamiento o arrastre, las referencias que se hagan al deudor no se entenderán realizadas al codeudor o codeudores que estén vinculados a la respectiva operación de crédito

## 3.6 ESTRUCTURA ORGANIZACIONAL ADECUADA PARA SOPORTAR EL SARC

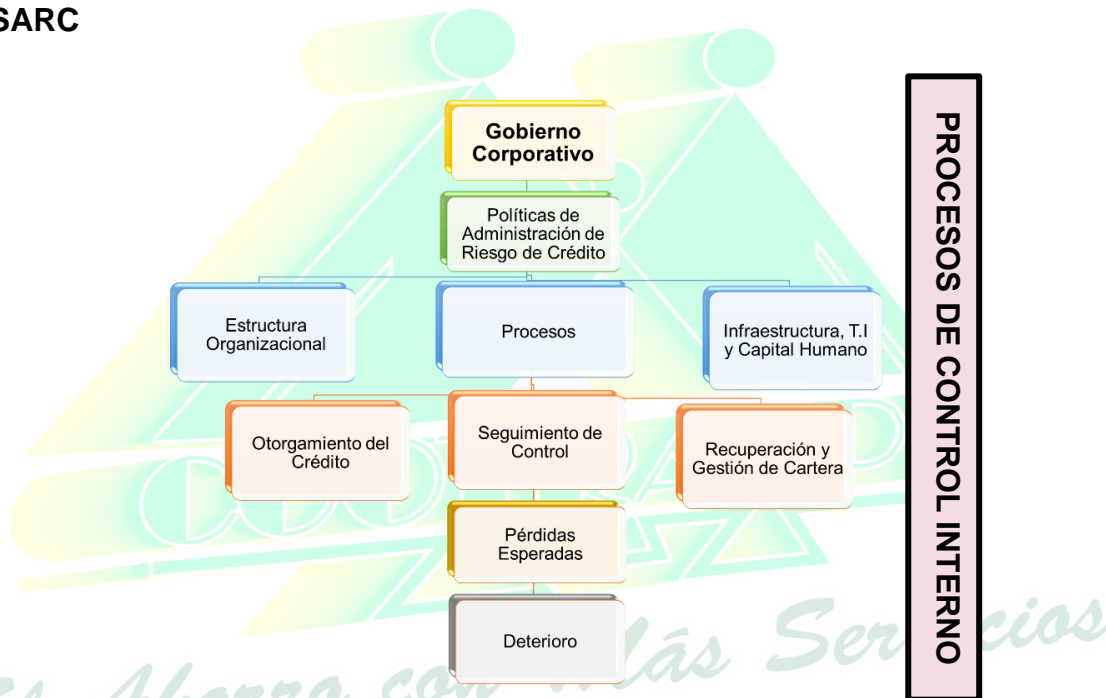

## 3.7 RESPONSABILIDADES

El Consejo de Administración, establece las siguientes responsabilidades de administración de riesgo crediticio, las cuales serán de obligatorio cumplimiento.

Estas políticas se subdividen en dos segmentos:

### 3.7.1 DEL CONSEJO DE ADMINISTRACIÓN

- Aprobar las políticas para la administración del riesgo de crédito, que incluye la definición de límites de exposición y apetito al riesgo de crédito, teniendo en cuenta que deben estar alineados con el plan estratégico, comercial, el presupuesto, entre otros de la Cooperativa.
- Aprobar la estructura organizacional y tecnológica del SARC.



## COOPERATIVA DE AHORRO Y CRÉDITO “COOTRAIPI” NIT 891300716-5

- Aprobar las metodologías y/o procedimientos utilizados para el otorgamiento, seguimiento y recuperación de la cartera.
- Aprobar los reglamentos, manuales de procedimientos y funciones de las áreas involucradas en el proceso de crédito y en la gestión del riesgo de crédito, así como sus respectivas actualizaciones.
- Definir las instancias para la aprobación de créditos y los niveles de atribuciones para cada una de ellas.
- Aprobar los créditos de directivos, sus familiares y de los asociados que posean más del 5% de los aportes sociales, de acuerdo con el artículo 106 de la Ley 795 de 2003.
- Aprobar las excepciones a las políticas internas, previa recomendación por parte del comité o área responsable y del representante legal, junto con el soporte técnico correspondiente.
- Evaluar y aprobar los resultados del proceso de evaluación de cartera en cuanto a recalificación de créditos y registro de deterioro, presentados por el comité de riesgos.
- Garantizar la asignación de recursos humanos, físicos, financieros y técnicos para el adecuado desarrollo del SARC.
- Evaluar las propuestas de mejora al SARC que le presente el representante legal o el comité de riesgos y pronunciarse expresamente sobre ellas.
- Exigir a la administración reporte mensual sobre la situación del SARC de la Cooperativa y señalar las características de estos informes.
- Pronunciarse y hacer seguimiento a los reportes periódicos de exposición al riesgo crediticio que presente el comité de riesgos o el responsable de la gestión de riesgos de la Cooperativa y los órganos de control, dejando constancia en las actas de las reuniones respectivas.
- Pronunciarse y hacer seguimiento sobre los reportes que presente el Representante Legal sobre las medidas correctivas aplicadas para que se cumplan los límites de riesgo de crédito, al igual que las mejoras al SARC, dejando constancia en las actas de las reuniones respectivas.



## COOPERATIVA DE AHORRO Y CRÉDITO “COOTRAIPI” NIT 891300716-5

- Aprobar los procedimientos de control interno del SARC que seguirá el encargado de dicha función en la Cooperativa.
- Efectuar un monitoreo periódico al cumplimiento de los lineamientos del SARC y a la gestión del riesgo de crédito, dejando constancia de sus pronunciamientos en el acta de las reuniones respectivas.

### 3.7.2 DEL REPRESENTANTE LEGAL

De acuerdo con las normativas se debe contemplar como mínimo las siguientes responsabilidades a cargo del Representante Legal:

- a. Establecer y garantizar el cumplimiento de las políticas de administración del riesgo de crédito definidas por el Consejo de Administración y proponer a dicho órgano los cambios en las políticas y demás elementos del SARC, para su respectiva aprobación.
- b. Presentar al Consejo de Administración para su aprobación, políticas para la administración del riesgo de crédito, las propuestas de metodologías y procedimientos que se utilizarán en el proceso de crédito y para la adecuada gestión del riesgo de crédito en el otorgamiento, seguimiento y recuperación de la cartera de créditos.
- c. Realizar un seguimiento permanente al SARC, y al cumplimiento de las funciones del área responsable de la administración del riesgo de crédito y mantener informado al Consejo de Administración.
- d. Adoptar los correctivos que sean necesarios para mantener un adecuado SARC en la Cooperativa.
- e. Vigilar las relaciones entre los asociados y los empleados de las áreas comerciales, de las áreas encargadas del análisis de crédito, de la gestión del riesgo de crédito y de cobranza y/o seguimiento de la cartera, controlando de manera eficiente los conflictos de interés que pudieren presentarse.
- f. Hacer seguimiento y pronunciarse respecto de los informes que sobre la gestión del riesgo de crédito presente el revisor fiscal y control interno.
- g. Designar un funcionario que se encargue del permanente control y seguimiento de los aplicativos de la Cooperativa.



# COOPERATIVA DE AHORRO Y CRÉDITO “COOTRAIPI” NIT 891300716-5

## 3.7.3 DEL RESPONSABLE DE LA GESTION DE RIESGO DE CREDITO

De acuerdo con las normativas, COOTRAIPI contempla como mínimo las siguientes responsabilidades a cargo del área o responsable de la gestión del riesgo de crédito:

- a. Proponer, a la Alta Dirección o al Comité de Riesgos, las políticas, límites de riesgo, metodologías y procedimientos del SARC acorde con el apetito al riesgo de la Cooperativa.
- b. Atender las recomendaciones del Consejo de Administración y del representante legal.
- c. Velar por que las áreas que participen en el proceso de crédito cumplan estrictamente las políticas, cupos y límites de crédito establecidas por la alta dirección de la Cooperativa y por las normas legales vigentes.
- d. Proponer, diseñar y desarrollarla implementación de las metodologías y/o procedimientos utilizados en el otorgamiento, seguimiento y recuperación de la cartera.
- e. Verificar el cálculo de los deterioros de cartera y velar porque se lleve a cabo su adecuado registro contable.
- f. Preparar los informes y propuestas de mejora a los componentes del SARC, al comité de riesgos, para la posterior presentación y aprobación del Consejo de Administración.
- g. Presentar mensualmente al representante legal y al Comité de riesgos, el informe de exposición al riesgo del SARC.

## 3.8 INFRAESTRUCTURA TECNOLÓGICA

La Cooperativa debe disponer de la plataforma tecnológica y de sistemas necesarios para garantizar el funcionamiento efectivo, eficiente y oportuno del SARC. Por tal motivo, deben contar con un soporte tecnológico acorde con su tamaño y con la naturaleza, complejidad y volumen de las operaciones que realiza.

Así mismo, deben contar con procesos que permitan realizar un control adecuado del cumplimiento de las políticas y demás elementos del SARC.

COOTRAIPI cuenta con un software multiusuario, el cual provee un conjunto de funciones necesarias y usadas por diversos programas de aplicaciones, con los



# COOPERATIVA DE AHORRO Y CRÉDITO “COOTRAIPI” NIT 891300716-5

vínculos necesarios para controlar y sincronizar todos los procesos que se llevan a cabo en nuestra entidad cooperativa.

## 3.9 DOCUMENTACIÓN

Las etapas y los elementos del SARC deben constar en documentos y registros, garantizando la integridad, oportunidad, trazabilidad, confiabilidad y disponibilidad de la información allí contenida.

Con el objeto de contar con elementos para el adecuado análisis de riesgo de crédito, COOTRAIPI debe mantener expedientes de crédito de los respectivos deudores, así como las bases de datos que sustenten las metodologías y/o técnicas y procedimientos utilizados. Dicha información deberá estar a disposición del ente supervisor.

Como mínimo la documentación debe:

- Contar con un respaldo físico y/o en medio magnético.
- Contar con requisitos de seguridad, de forma tal, que se permita su consulta sólo por los funcionarios autorizados.
- Contar con los criterios y procesos de manejo, guarda y conservación de esta.

Así mismo, la documentación que soporta el SARC debe comprender por lo menos:

- El manual de políticas y procedimientos del SARC y de ser necesario sus anexos.
- El Código de Buen Gobierno.
- Los documentos y registros que evidencien el funcionamiento oportuno, efectivo y eficiente del SARC.
- Los informes del Consejo de Administración, del Representante Legal, del Área encargada de la Administración de Riesgos y/o del Comité de Riesgos y de los Órganos de Control establecidos.
- Las actas del Comité de Riesgos, del Comité de Evaluación de la Cartera de Créditos y los reportes al Consejo de Administración y el Representante Legal.
- En el expediente de crédito del respectivo deudor se deberá mantener actualizada y completa su información sociodemográfica y financiera, la información de la garantía que se le solicitó y los demás aspectos utilizados en los procesos de otorgamiento y seguimiento del crédito, así como la correspondencia cruzada con el deudor.



# COOPERATIVA DE AHORRO Y CRÉDITO “COOTRAIPI” NIT 891300716-5

- Las bases de datos deben mantenerse actualizadas y deben contar con mecanismos que garanticen la calidad y consistencia de la información de los deudores para hacer las evaluaciones rutinarias del SARC.
- Igualmente deben contar con mecanismos de seguridad que garanticen la confiabilidad de la información. Toda la información cuantitativa y cualitativa evaluada, que sirva de insumo para los métodos y/o técnicas utilizadas por la Cooperativa, para el otorgamiento y el seguimiento de su cartera.

## 3.10 DIVULGACION DE LA INFORMACIÓN

El Consejo de Administración, a través de la Gerencia General, ordenara los medios y formas de comunicar a los asociados, empleados y público en general el estado de riesgo de la cartera, así como su evolución y acciones de mejoramiento para el aseguramiento del activo, para lo cual deberá estructurar los informes correspondientes y ordenara las formas de divulgación, lo anterior en el sentido de la transparencia y la oportunidad.

También hace referencia a los informes, que se preparan para los diferentes grupos de interés, por lo tanto, COOTRAIPI, ordenará cada uno de los mismos, previa aprobación del Consejo de Administración.

## 3.11 DIVULGACION EN RELACION CON LAS CENTRALES DE RIESGO

El SARC cuenta con mecanismos de información periódica (internet, páginas web, mensajes electrónicos, correos, carteleras, folletos, información adjunta a los extractos, etc.) a los asociados y deudores de la Cooperativa acerca del alcance de sus convenios con centrales de riesgos, de los efectos generales que conlleva el reporte a las mismas y de las reglas internas sobre permanencia del dato, que hayan adoptado tales centrales de riesgos, teniendo en cuenta la jurisprudencia constitucional y los mandatos que se establezcan en las normas legales aplicables.

## 3.12 INFORMACIÓN A SUMINISTRAR AL DEUDOR

Dentro de los diez (10) días siguientes a la respectiva solicitud del asociado, la Cooperativa deberá comunicarle la última calificación y clasificación de riesgo que le ha asignado, junto con los fundamentos que la justifican según la evaluación correspondiente realizada por la Cooperativa. En el momento en que se solicita u



# COOPERATIVA DE AHORRO Y CRÉDITO “COOTRAIPI” NIT 891300716-5

otorga el crédito, el asociado debe ser ilustrado acerca de su derecho a obtener esta información.

### **3.13 REPORTE INTERNOS**

El área encargada de la gestión de riesgo de crédito debe elaborar por lo menos cada mes, reportes que permitan a la administración conocer el perfil de riesgo de crédito que tiene la Cooperativa, la situación de la cartera colocada, el cumplimiento de las políticas, cupos, límites, atribuciones de crédito y demás elementos del SARC, así como, el cumplimiento de las normas legales vigentes en materia de gestión del riesgo de crédito.

### **3.14 REPORTE EXTERNOS**

La Cooperativa debe suministrar al público la información necesaria con el fin de que éste pueda conocer las condiciones del crédito y la estrategia general de gestión del riesgo de crédito que lleva a cabo la Cooperativa.

### **3.15 REPORTE DE LA CALIFICACION DE RIESGO**

La Cooperativa reportará la calificación por días vencidos de la cartera de crédito vigente a las centrales de información, se deberá tener en cuenta lo previsto en la normatividad vigente sobre las disposiciones generales de Hábeas Data y el manejo de la información contenida en bases de datos personales.

### **3.16 REPORTE A LA SUPERINTENDENCIA**

Los resultados de las evaluaciones totales y de las actualizaciones de calificación por riesgo efectuadas por las organizaciones vigiladas por la Cooperativa, deberán reflejarse en la información reportada periódicamente a la Superintendencia, en los formatos dispuestos para el efecto, sin perjuicio que este Ente de Supervisión pueda solicitar informes adicionales cuando los considere necesarios.

La Cooperativa debe reportar a la Superintendencia información sobre créditos y deudores modificados, reestructurados, novados y castigados, de acuerdo con las instrucciones y formatos que se definan para tal efecto.





**COOPERATIVA DE AHORRO Y CRÉDITO  
“COOTRAIPI”  
NIT 891300716-5**

**3.17 ORGANOS DE CONTROL**

El Consejo de Administración, establece las siguientes funciones en relación con los órganos de control, las cuales serán de obligatorio cumplimiento.

Respecto del SARC los órganos de control serán por lo menos los siguientes:

- El empleado o dependencia de control interno o de auditoría interna encargado de evaluar y realizar seguimiento continuo, de forma independiente, a la gestión de la entidad y al mejoramiento de sus procesos, en caso de contar con ella o que sea obligatoria disponer de una.
- El revisor fiscal

En el contexto del SARC, los organismos de control deben realizar auditorías que garanticen el cumplimiento de la totalidad de las disposiciones de esta norma y de todas aquellas que la modifiquen, complementen o adicionen. Adicionalmente, estas evaluaciones deben cubrir las operaciones que la cooperativa realice con empresas, personas vinculadas a la entidad o partes relacionadas.

**3.17.1 RESPONSABLE DE LAS FUNCIONES DE CONTROL INTERNO O DE AUDITORIA INTERNA EN LA ORGANIZACION SOLIDARIA, EN CASO DE CONTAR CON ELLA**

En lo que respecta al SARC, el control interno tiene dos funciones principales:

- a. El control del cumplimiento de las políticas internas y de las normas legales en materia de riesgo de crédito para lo cual deberá:
  - Evaluar y calificar el cumplimiento de las políticas establecidas por el Consejo de Administración.
  - Elaborar los informes de los resultados de la evaluación realizada y presentarlos al Representante Legal y Consejo de Administración.
  - Validar el cumplimiento de las normas legales relacionadas con el SARC.
- b. La auditoría a las bases de datos, sistemas, herramientas, metodologías y/o técnicas que utiliza el SARC, en este caso deberá:



# COOPERATIVA DE AHORRO Y CRÉDITO “COOTRAIPI” NIT 891300716-5

- Planear las revisiones a las áreas relacionadas con el SARC y definir los procedimientos de visita e inspección, determinando el alcance de la auditoría.
- Identificar y evaluar la calidad de los procesos y de los controles existentes.
- Elaborar el informe de resultados de la visita y presentar su propuesta de recomendaciones al Representante Legal y al Consejo de Administración.

Las recomendaciones del responsable del control interno o de la auditoría interna deben concretarse en planes de acción, cuando haya lugar, los cuales, a su vez, deberán ser de obligatorio cumplimiento por parte de las áreas auditadas.

### **3.18 RESPONSABILIDAD DEL REVISOR FISCAL**

En cumplimiento de la función consagrada en el numeral 2 del artículo 207 del Código de Comercio, corresponde al revisor fiscal presentar oportunamente a la administración o la asamblea de la Cooperativa los informes acerca de las desviaciones en el cumplimiento de los instructivos externos o internos, de las deficiencias en los controles internos sobre riesgo de crédito, así como las irregularidades encontradas, que surjan como resultado del examen que sobre esta materia realice. Estos aspectos deberán quedar suficientemente documentados en los papeles de trabajo y en los informes presentados y a disposición de la Superintendencia para cuando ésta lo requiera.

En el informe que se presente a la asamblea general, el revisor fiscal debe dejar constancia de aquellas debilidades e irregularidades que tienen una incidencia importante en la administración del riesgo de créditos, subsanadas o no por la administración de la Cooperativa a la fecha de corte del ejercicio respecto del cual el revisor fiscal presenta el informe de cumplimiento y de control interno al que hace referencia el artículo 209 del Código de Comercio.

Así mismo, en desarrollo de las funciones propias del revisor fiscal, según lo dispuesto en el numeral 3 del artículo 207 del Código de Comercio, corresponde a este órgano de fiscalización verificar el estricto cumplimiento de lo estipulado debiendo incluir pronunciamiento expreso sobre el particular dentro de los informes a los estados financieros de cierre de ejercicio.

### **3.19 SISTEMA DE CONTROL INTERNO**

El Consejo de Administración periódicamente solicitara informes de auditoría a la Gerencia, con el propósito de valorar la efectividad de los controles implementados



# COOPERATIVA DE AHORRO Y CRÉDITO “COOTRAIPI” NIT 891300716-5

para el correcto otorgamiento de los créditos, recuperación de estos y el cumplimiento a las políticas de riesgo de crédito que implemente la Cooperativa.

- La Revisoría Fiscal deberá contar con el equipo humano, técnico y físico adecuado, para llevar a cabo dicha función de control.
- En cumplimiento de la función consagrada en el numeral 2 del artículo 207 del Código de Comercio, corresponde al Revisor Fiscal presentar oportunamente los informes al Consejo de Administración o a la Asamblea General, acerca de las desviaciones en el cumplimiento de los instructivos externos e internos, de las deficiencias en los controles internos, así como de las irregularidades encontradas, que surjan como resultado del examen del SARC. Estos aspectos deberán quedar suficientemente documentados en los papeles de trabajo y en los informes presentados.
- Adicionalmente, en el informe que presente a la Asamblea General, el Revisor Fiscal deberá dar su opinión sobre la efectividad del SARC, subsanadas o no por la administración, a la fecha de corte del ejercicio, respecto del cual el Revisor Fiscal presenta el informe de cumplimiento y de control interno al que hace referencia el artículo 209 del Código de Comercio.

## 4 REGLAS ADICIONALES PARA EL ADECUADO FUNCIONAMIENTO DEL SARC

### 4.1 ASPECTOS CONTABLES

#### 4.1.1 SUSPENSIÓN DE LA CAUSACIÓN DE INTERESES

Dejarán de causarse intereses, corrección monetaria, ajustes en cambio, cánones e ingresos por otros conceptos, cuando un crédito presente la mora indicada en el siguiente cuadro:

MODALIDAD DE CREDITO	MORA SUPERIOR A
Comercial	90 días
Consumo	60 días



**COOPERATIVA DE AHORRO Y CRÉDITO  
“COOTRAIPI”  
NIT 891300716-5**

Vivienda	60 días
Microcrédito	30 días

Cuando el capital del respectivo crédito ha sido calificado de mayor riesgo, igualmente los intereses y otros conceptos se deben reclasificar en la categoría de riesgo en que fue calificado su principal.

**4.1.1.1 RECAUDO DE CRÉDITOS A TRAVÉS DE DEUDORAS PATRONALES**

En los créditos que se recaudan por libranza, se debe tener en cuenta que, si la deudora patronal registra una mora superior a 30 días en el pago de los valores descontados a los asociados, se deberá evaluar el convenio de la libranza e informar inmediatamente al deudor, quien es el responsable de la obligación ante la Cooperativa; a partir de esa fecha, se deberá iniciar la calificación individual del crédito de conformidad con lo señalado en el capítulo II del título IV y aplicar las reglas de deterioro dependiendo la modalidad de crédito.

Las pagadurías de las entidades a través de las cuales las Cooperativas requieren los descuentos de sus asociados por la prestación de sus servicios están obligadas a atender los compromisos contractuales adquiridos por los asociados de acuerdo a lo señalado en los artículos 142°, 143° y 144° de la Ley 79 de 1988 y el artículo 55° del Decreto 1481 de 1989 modificado por el artículo 9 de la Ley 1391 de 2010, y la Ley 1527 de 2012, en lo que resulte aplicable.

Para efectos de registrar los descuentos efectuados por nómina a los asociados por los conceptos (aportes y ahorros), la Cooperativa deberá contabilizar en la cuenta 272035 retenciones o anticipos pendientes de aplicar, cuando se trate de aportes, mientras las pagadurías realizan efectivamente los pagos. Si se trata de los ahorros la cuenta será la 272095.

**4.2 DISPOSICIONES COMUNES**



## **COOPERATIVA DE AHORRO Y CRÉDITO “COOTRAIPI” NIT 891300716-5**

La Cooperativa deberá mantener a disposición de la Superintendencia de la Economía Solidaria, durante la vigencia de los créditos, la información que acredite y justifique los cambios de la calificación de un deudor a una de menor riesgo.

Con el objeto de contar con elementos necesarios para el adecuado análisis de riesgo, la cooperativa debe mantener en el expediente del respectivo deudor, su información personal y financiera completa y actualizada (mínimo una vez cada año) y la de los codeudores, información de las garantías, así como el cruce de correspondencia.

El resultado de las evaluaciones de cada deudor realizadas y las anotaciones correspondientes deben constar explícitamente en la carpeta del deudor con su debida fundamentación y conservarse en el archivo de la entidad. Debe dejarse constancia de la fecha de la evaluación y el nombre de las personas que la elaboraron (integrantes del comité de evaluación de cartera) y la aprobación respectiva del estamento correspondiente.

Cuando del resultado de la evaluación surjan modificaciones en la calificación de la cartera de créditos del deudor que impliquen la recalificación a una categoría de mayor riesgo, la información del deudor, contenida en este literal, deberá conservarse también en su respectiva carpeta individual.

El expediente de los respectivos deudores debe incluir la información necesaria para establecer las relaciones entre deudores que, conforme a las reglas sobre cupos individuales de endeudamiento, dan lugar a acumular las obligaciones de un conjunto de sujetos o grupo conectado.

En el expediente del deudor debe quedar soporte del análisis que realizó la organización solidaria para aprobar la reestructuración, novación o modificación de que tratan los numerales 2.4.3.1 y 2.4.3.3 del presente manual.

Los costos que genere la gestión de modificación de créditos no deben trasladarse al deudor.

Los créditos otorgados deben permanecer registrados en la cuenta cartera de créditos durante el tiempo pactado, es decir desde su desembolso hasta su cancelación total, aun cuando un asociado que se desvincule de la Cooperativa ya sea por retiro voluntario, exclusión u otro motivo llegare a quedar con saldos pendientes de obligaciones crediticias. No se admite una reclasificación en otros rubros.

Se deben clasificar en la modalidad y categorías de riesgo (Calificación) que corresponda a cada uno de los créditos, las comisiones y cuentas por cobrar originadas en cada tipo de operación.



## **COOPERATIVA DE AHORRO Y CRÉDITO “COOTRAIPI” NIT 891300716-5**

Si el valor aprobado no es el mismo registrado en la solicitud de crédito, se debe contar con la aceptación expresa del asociado, quien la podrá manifestar mediante cualquier mecanismo del cual quede evidencia. En todo caso el valor del pagare que resulte de la operación, deberá corresponder únicamente al valor del crédito efectivamente pactado entre las partes.

### **4.3 OTRAS CONSIDERACIONES**

Las cuentas por cobrar originadas en cada tipo de operación se deben clasificar en la modalidad que corresponda a cada uno de los créditos.

Para la cartera de créditos comerciales, de consumo y microcréditos, la cooperativa deben clasificarla, a su vez, según la naturaleza de las garantías que las amparan (garantía admisible y otras garantías), acogiéndose a lo dispuesto sobre el particular en el Decreto 2555 de 2010 y las normas que lo adicionen, modifiquen o sustituyan.

### **4.4 SISTEMA DE ACTUALIZACIÓN DE DATOS**

El sistema que se adopta para el efecto cuenta con:

- Mecanismo que permita reflejar de manera ágil cualquier cambio en la situación de la capacidad de pago del deudor.
- Un empleado, designado por la Gerencia, encargado del permanente control y seguimiento de los aplicativos de la Cooperativa, de modo que se garantice el registro inmediato y la continua actualización de la situación de cumplimiento o incumplimiento de las obligaciones de cada uno de los deudores y su oportuna remisión a las respectivas centrales de riesgos. La Gerencia General deberá evaluar el cumplimiento de esta función.
- En desarrollo del deber general de adecuada prestación del servicio, la Cooperativa deberá adoptar un sistema adecuado de remisión o traslado inmediato de la información y sus respectivas actualizaciones a la central de riesgos correspondiente. El representante legal de la organización tiene el deber de velar por el funcionamiento adecuado de dicho sistema.
- Procedimientos adecuados y oportunos de atención de las solicitudes de actualización o rectificación de la información que presenten los asociados.
- Mecanismos de divulgación en relación con las centrales de riesgo.



**COOPERATIVA DE AHORRO Y CRÉDITO  
“COOTRAIPI”  
NIT 891300716-5**

**4.5 SUPERVISION POR PARTE DE LA SUPERINTENDENCIA DE LA ECONOMÍA SOLIDARIA**

La Superintendencia podrá revisar las clasificaciones, calificaciones y reconocimiento del deterioro que realice la Cooperativa, ordenando, si es el caso, modificaciones cuando constate la inobservancia de lo aquí previsto, sin perjuicio de las sanciones personales e institucionales a que haya lugar.

La Superintendencia podrá ordenar recalificaciones de la cartera de créditos (en mayor riesgo) para un sector económico, zona geográfica o para un deudor o conjunto de deudores individuales o cuyas obligaciones deban acumularse según las reglas de cupos individuales de endeudamiento, cuando haya razones que lo justifiquen, de acuerdo con la situación económica que presente dicho sector, región o deudor.

**4.6 REFORMAS**

Cualquier modificación a las normas contempladas en este documento deberá ser aprobada por el Consejo de Administración, previa valoración del comité de Evaluación y Calificación de Cartera.

**4.7 VIGENCIA**

Se aprueba el presente documento en San Juan Bautista de Guacarí, el día 28 de agosto de 2023 y rige a partir del primero (01) de septiembre de 2023, según Acta el Consejo de Administración número 1120; deroga todas las disposiciones anteriores y todas aquellas normas que le sean contrarias.



**COOPERATIVA DE AHORRO Y CRÉDITO  
“COOTRAIPI”  
NIT 891300716-5**

CONTROL DE CAMBIOS									
Versión	Naturaleza del Cambio	Elaboro		Reviso		Aprobó		Vigencia	
		Nombre	Cargo	Nombre	Cargo	Nombre	Cargo		
1	Versión inicial	Carlos Andrés Vélez Escobar	Asesor SIAR	Darwin Fernando Núñez P/Mayra Alejandra Vargas/Lina Marcela Jaramillo Granobles	Oficial de Cumplimiento/ Directora de Cartera/ Directora de Créditos	Consejo de Administración	Órgano de Administración	Noviembre/30/2019	Noviembre/30/2020
2	Versión modificada	John Albert Hoyos Herrera/ Lina Marcela Jaramillo Granobles	Gerente Suplente/ Directora de Creditos	Mayra Alejandra Vargas/Lina Marcela Jaramillo Granobles	Directora de Cartera/ Directora de Créditos	Consejo de Administración	Órgano de Administración	Diciembre/01/2020	Febrero/28/2021
3	Versión Modificada	Mayra Alejandra Vargas	Directora de Credito y Cartera	John Albert Hoyos Herrera	Gerente Suplente	Consejo de Administración	Órgano de Administración	Marzo/01/2021	Junio/29/2021
4	Ajustes normativos según capítulo II título IV- fase I	Edna Dadiana Lenis/Monica Montero Castillo/Mayra Alejandra Vargas/Darwin Fernando Núñez Pérez	Directora de Credito (e)/Asis cumplimiento/riesgos/Directora de cartera/Oficial de Cumplimiento	John Albert Hoyos Herrera	Gerente Suplente	Consejo de Administración	Órgano de Administración	Junio/30/2021	Julio/14/2021
5	Modificación manuales de créditos	Edna Dadiana Lenis	Directora de Créditos (e)	John Albert Hoyos Herrera	Gerente Suplente	Consejo de Administración	Órgano de Administración	Julio/15/ 2021	Sep/23/2021
6	Ajustes normativos según capítulo II título IV- fase II	Edna Dadiana Lenis	Directora de Créditos (e)	John Albert Hoyos Herrera	Gerente Suplente	Consejo de Administración	Órgano de Administración	Sep/24/2021	Feb/24/2022
7	Ajustes normativos según Circular 035 Capítulo II título IV - 3.3.6 Otros tipos de modificaciones de la cartera de crédito.	Edna Dadiana Lenis	Directora de Créditos	Monica Montero Castillo/John Albert Hoyos Herrera	Lider de Riesgo/Gerente Suplente	Consejo de Administración	Órgano de Administración	Feb/25/2022	Jun/30/2022
8	Modificación monto máximo de crédito.	Edna Dadiana Lenis	Directora de Créditos	John Albert Hoyos Herrera	Gerente Suplente	Consejo de Administración	Órgano de Administración	Jul/01/2022	Sep/30/2022
9	Modificación según Circular Externa No. 39 Literal b. Reestructuraciones, Reporte de Calificaciones y Reporte a la Supersolidaria	Edna Dadiana Lenis	Directora de Créditos	Monica Montero Castillo	Lider de Riesgo	Consejo de Administración	Órgano de Administración	Oct/01/2022	Dic/30/2022
10	Modificación monto máximo de crédito.	Edna Dadiana Lenis	Directora de Créditos	John Albert Hoyos Herrera	Gerente	Consejo de Administración	Órgano de Administración	Ene/02/2023	Agost/31/2023
11	Modificación plazo, antigüedad, montos mínimos y solvencia	Edna Dadiana Lenis	Directora de Créditos	John Albert Hoyos Herrera	Gerente	Consejo de Administración	Órgano de Administración	Sep/01/2023	

**FIRMADO POR:**

**VICTOR RAUL REYES ROJAS**  
Presidente Consejo de Administración

**JORGE ENRIQUE DELGADO GONZALEZ**  
secretario Consejo de Administración  
(ADHOC)